

消防年報

令和5年版



北はりま消防組合

はしがき

この年報は、北はりま消防組合の消防現勢及び令和4年中の消防業務に関する諸般の事項を統計的に収録し、今後の消防施策などの指針とするとともに、本組合の実態を広く一般に紹介するために編集しました。

なお、内容は令和5年4月1日現在とし、予算及び予防関係については会計年度（4月から翌年3月まで）、火災・救急・救助統計は暦年（1月から12月まで）とし、これによらないものについては、各表の記載年月日により作成しています。

令和5年7月

北はりま消防組合

目次

【管内情勢】

北はりま消防組合の概要	1
沿革	3
消防庁舎、消防車両等の配備状況	8

【概要編】

消防力の実情	1 1
予防行政	1 1
令和4年の災害活動の概要	1 2

【統計資料編】

総務編

北はりま消防組合の組織	1 5
事務分掌	1 6
消防予算	2 1
消防職員配置状況	2 2
年齢別消防職員数	2 3
勤続年数別消防職員数	2 3
職員研修状況	2 4
職員資格取得状況	2 5

予防編

防火対象物の状況	2 7
防火管理者の選任状況	2 8
防火対象物の査察及び消防検査状況	2 9
火災予防条例に基づく各種届出状況	3 0
火災予防条例以外の各種届出等状況	3 0
建築同意事務処理状況	3 1
事業所等訓練指導状況	3 1
防火管理講習の受講状況	3 1
自主防火防災組織等の状況	3 2
市町別危険物施設数	3 4
倍数別危険物施設数	3 4
市町別危険物施設許可等状況	3 5
消防署別危険物施設の査察及び消防検査状況	3 6
危険物施設申請・届出状況	3 7
液化石油ガス・高圧ガス・火薬類（移譲事務）	3 7

警防編

過去5年間の火災発生の推移	3 8
月別火災発生件数及び損害額	3 9

市町別火災状況	4 0
曜日別火災発生件数	4 1
出火時間別火災発生件数	4 1
市町別出火原因別状況	4 2
過去 5 年間の救急出動の推移	4 3
署所別救急出動件数及び搬送人員	4 4
月別・市町別救急出動件数	4 5
事故種別・曜日別出動件数・搬送人員	4 6
事故種別・時間別出動件数・搬送人員	4 7
市町別・傷病程度別搬送人員	4 8
市町別・医療機関別搬送人員	4 8
市町別・病院交渉回数	4 8
現場到着所要時間別出動件数	4 9
収容所要時間別搬送人員	4 9
救急救命士による特定行為実施状況	4 9
バイスタンダーによる心肺蘇生法の実施率	4 9
救急講習実施状況	5 0
管内の A E D 設置状況	5 0
事故種別・救助出動件数・救助人員	5 1
過去 5 年間の救助出動の推移	5 2
事故種別・月別救助出動件数	5 2
事故種別・曜日別救助出動件数	5 3
事故種別・時間別救助出動件数	5 3
救助隊員資格者（救助科修了者）の推移	5 4
救助用機械器具等の保有状況	5 4
1 1 9 番等の受信件数	5 5
月別総受信件数	5 5
過去 5 年間の災害等受信状況	5 5

消防団編

過去 5 年間の管内消防団員数の推移	5 6
管内消防団の現勢	5 6
管内消防団員の状況	5 6
管内消防団の在職年数状況	5 7
管内消防団の出動状況	5 7
消防団の主な事業	5 8

管内情勢

兵庫県 東経135度

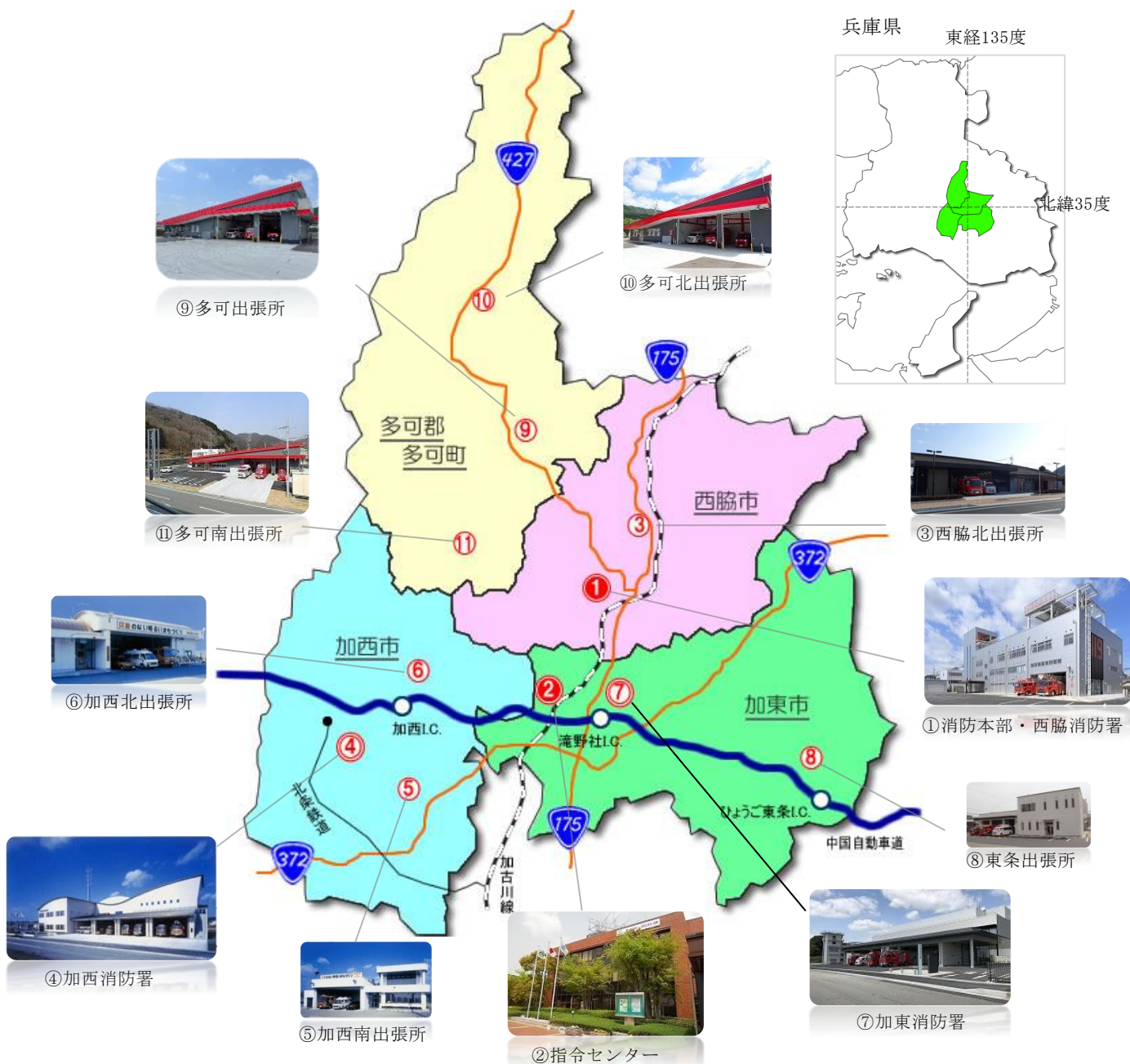
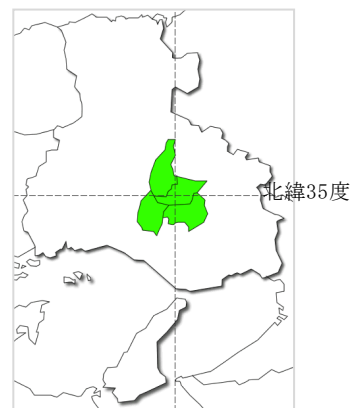

⑨多可出張所



⑩多可北出張所



⑪多可南出張所



③西脇北出張所



⑥加西北出張所



①消防本部・西脇消防署



④加西消防署



⑧東条出張所



⑤加西南出張所



②指令センター



⑦加東消防署

【凡例】 ● 消防本部 ○ 消防署 ○ 出張所

令和5年4月1日現在

市町名	人口	世帯数	面積 (km ²)
西脇市	38,551	17,250	132.44
加西市	42,093	18,388	150.98
加東市	39,546	17,344	157.55
多可町	19,292	7,682	185.19
合計	139,482	60,664	626.16

1 概要

平成23年4月1日、にしたか消防本部、加西市消防本部、加東市消防本部の3消防本部が広域統合し、西脇市、加西市、加東市及び多可町の3市1町を管轄する「北はりま消防組合」としてスタートしました。

その後、署所配置計画に基づき、平成29年4月に西脇北出張所を開設、平成30年4月には消防本部を移転し西脇消防署へ併設、さらに同年、加東消防署の新築移転が完了しました。そして、これらに続き、平成31年4月に多可消防署の組織改編を行い、加美、八千代両駐在所を廃止、多可町内に多可、多可北、多可南の3出張所を新たに開設し、北はりま管内署所10拠点、全てにおいて24時間警防体制がスタートしました。

これにより、現在の消防体制は、1消防本部、3消防署、7出張所の消防吏員223人（暫定再任用短時間勤務職員及び長期研修等の条例定数外職員を含む。）で、消防用車両については、消防ポンプ車や化学車など14台、はしご車2台、水槽車1台、救急車13台、救助工作車2台を配備し、管内人口139,482人、世帯数60,664世帯が「安全で安心して暮らせるまちづくり」を目指しています。

2 地勢

北はりま消防組合は、西脇市、加西市、加東市及び多可町の3市1町で構成され、管内面積は626.16平方キロメートルで、兵庫県の約7.5%を占めています。

管内は、兵庫県のほぼ中央部であり、日本標準時を刻む東経135度の子午線が南北に貫通し、北緯35度との交差点である「日本のへそ」（西脇市）を有するなど、地理上の日本の真ん中にもなっています。

地勢は、管内中央に県下最大の一級河川加古川が流れ、南部には播磨平野が広がっています。北部には千ヶ峰・笠形山等の1,000m級の山地、東部に西光寺山等の500m級のやや切り立った山々が連なり、西部には加西台地等の台地が広がっています。

道路交通網は、加西市と加東市の中央部を東西に中国自動車道が走り、ひょうご東条IC、滝野社IC、加西ICの3つの玄関口を有しており、阪神地域と直結しています。

一般国道では、東播磨臨海部と北近畿を結ぶ広域幹線道路である国道175号が、地域中央部を流れる加古川に沿って南北に走っています。また、京都府亀岡市と姫路市を結ぶ国道372号が加西市内と加東市内を東西に走り、西脇市と朝来市を結ぶ国道427号が西脇市内と多可町内を南北に走っています。

鉄道は、平成16年に電化されたJR加古川線が山陽本線加古川駅と福知山線谷川駅を結んでおり、地域の中央を通っています。また、加西市内には北条鉄道が通り、JR加古川線と神戸電鉄の粟生駅に連結しています。

当地域は、古くから水利と新田開発が盛んに行われ農業地帯として発展してきました。そのため、玉丘古墳など当時の地域権力を象徴する遺跡が残されているとともに、法華山一乗寺三重塔などの国宝文化財をはじめ、各集落の神社には農村舞台などの農村文化も残されています。また、1,300年の歴史をもつ杉原紙をはじめ、織物、釣針、酒米の山田錦、黒田庄牛、一夜凍り豆腐など特産品が多くあります。

沿革

西脇多可行政事務組合 沿革

昭和38年4月6日	西脇市消防本部を設置、職員6人で消防事務を開始（西脇市西脇790番地の14）
10月1日	救急自動車1台と職員3人の増員配置により救急業務開始
昭和40年4月1日	西脇市消防署設置、消防業務を開始（消防ポンプ自動車1台、救急自動車1台、職員18人）
昭和43年1月20日	西脇市消防本部（署）庁舎新築移転（西脇市郷瀬町605番地）
昭和55年1月5日	西脇市多可郡消防事務組合設立許可（兵庫県指令地第40号）
4月1日	西脇市多可郡消防事務組合消防本部、西脇消防署（西脇市郷瀬町605番地）及び西脇消防署中町出張所（多可郡中町中村町123番地の仮庁舎）を開設し、業務開始
6月6日	西脇市多可郡消防事務組合消防本部（西脇消防署）庁舎竣工、移転（西脇市野村町1796番地の502）
11月6日	中町出張所新庁舎起工
昭和56年10月1日	組合の共同処理する事務として「西脇市多可郡休日応急診療センター」開設。（西脇市郷瀬町665番地の135）
平成元年10月1日	組合の共同処理事務に農業共済事務を加え「西脇多可行政事務組合」に改称
平成2年4月1日	西脇消防署中町出張所を西脇消防署中町分署に名称変更
11月1日	八千代町役場に消防駐在所開設（職員2人、消防パトロール車1台配備）
平成3年11月1日	加美町役場に消防駐在所開設（職員2人、消防パトロール車1台配備）
平成4年11月2日	黒田庄町役場に消防駐在所開設（職員2人、消防パトロール車1台配備）
平成6年4月8日	庁舎増築及び消防緊急通信指令施設竣工式 通信指令室及びトレーニング室168㎡増築
平成7年11月1日	加美町消防駐在所移設に伴う竣工式
12月14日	黒田庄町消防駐在所移設に伴う竣工式
平成13年4月1日	「にしたか消防本部」に名称変更
平成22年4月1日	多可消防署開所式（中分署を消防署に格上げ）
平成23年3月31日	閉庁式典、4月1日付けで北はりま消防組合へ組織を改編するのに伴い、31年間のにしたか消防を3月31日付けで閉庁した。

加西市消防本部 沿革

昭和44年4月7日	消防本部、消防署設置の政令指定を受ける。
昭和45年1月10日	消防庁舎新築工事起工式執行
3月31日	消防庁舎竣工
4月1日	加西市消防本部、消防署発足 普通消防ポンプ自動車2台、司令車1台を配備し、消防吏員21人で業務を開始
昭和48年11月30日	消防庁舎（車庫及び会議室延べ180.10㎡）増設
昭和53年10月31日	消防庁舎（厚生施設延べ130.32㎡）増設
平成2年12月17日	南分署開署
平成5年3月5日	北分署開署
平成9年9月22日	新庁舎建設に着手

平成10年12月25日	消防本部(署)新庁舎完成・業務開始
平成11年3月11日	訓練施設完成
平成23年3月31日	北はりま消防組合発足に伴い加西市消防本部閉庁

加東市消防本部 沿革

昭和47年4月1日	消防組織法第11条の規定に基づき加東消防事務組合消防本部、消防署を設置し、仮庁舎を加東郡社町社777の13に置き、消防吏員23人、事務職員1人、消防ポンプ自動車(社町消防団社分団から借上げ)1台、救急自動車(社団法人日本損害保険協会寄贈)1台、消防専用無線電話機基地局1台、移動局1台、携帯局1台をもって業務を開始(消防団事務については、従前のおり各町の所管とする。)																		
10月1日	消防本部内に東条分駐所を開設し、消防吏員7人、消防ポンプ自動車及び救急自動車各1台をもって業務を開始																		
10月21日	消防本部、署及び東条分駐所庁舎が竣工																		
	<table border="0"> <tr> <td>消防本部・署</td> <td>所在地</td> <td>加東郡社町上中220</td> </tr> <tr> <td></td> <td>敷地面積</td> <td>1,878.00㎡</td> </tr> <tr> <td></td> <td>建 物</td> <td>鉄筋コンクリート造2階建 延665.88㎡</td> </tr> <tr> <td>東条分駐所</td> <td>所在地</td> <td>加東郡東条町森870の3</td> </tr> <tr> <td></td> <td>敷地面積</td> <td>564.00㎡</td> </tr> <tr> <td></td> <td>建 物</td> <td>鉄筋コンクリート造2階建 延245.50㎡</td> </tr> </table>	消防本部・署	所在地	加東郡社町上中220		敷地面積	1,878.00㎡		建 物	鉄筋コンクリート造2階建 延665.88㎡	東条分駐所	所在地	加東郡東条町森870の3		敷地面積	564.00㎡		建 物	鉄筋コンクリート造2階建 延245.50㎡
消防本部・署	所在地	加東郡社町上中220																	
	敷地面積	1,878.00㎡																	
	建 物	鉄筋コンクリート造2階建 延665.88㎡																	
東条分駐所	所在地	加東郡東条町森870の3																	
	敷地面積	564.00㎡																	
	建 物	鉄筋コンクリート造2階建 延245.50㎡																	
昭和60年9月12日	訓練塔を竣工した。鉄骨ALC5階建27.04㎡、延べ135.2㎡																		
昭和62年9月25日	本署車庫を増築した。鉄骨造2階建43.62㎡、延べ87.84㎡																		
平成5年10月5日	東条分署の庁舎内部の改装工事を完了																		
平成8年5月10日	消防本部庁舎の一部増築、改装工事を完了																		
平成18年3月20日	加東行政事務組合解散、財産及び職員は新市に引き継ぐ。 加東郡3町(社町、滝野町、東条町)合併による加東市誕生に伴い、加東市消防本部は消防吏員1人が防災課へ、事務吏員2人が消防本部警防課に配属され、職員総数58人で発足																		
平成19年1月31日	東条分署車庫の建替工事が完了																		
	鉄骨平屋建 建築面積55.29㎡ 延床面積49.59㎡																		
平成23年3月31日	北はりま消防組合発足に伴い加東市消防本部閉庁																		

北はりま消防組合 沿革

平成23年 3月30日	北はりま消防組合設立許可（兵庫県指令市振第2299号）
4月1日	北はりま消防組合発足 1 本部4消防署3分署3駐在所、職員定数208人（実員207人）にしたか消防本部、加西市消防本部及び加東市消防本部が統合し、西脇市、加西市、加東市、多可町の3市1町を管轄する消防組合となる。
6月30日	第1回北はりま消防組合議会臨時会
8月9日	第2回北はりま消防組合議会臨時会
11月25日	消防本部に総務連絡車1台配備
平成24年 2月9日	加西消防署、多可消防署に高規格救急自動車をそれぞれ1台更新配備
2月14日	加西消防署にCD-I型消防ポンプ自動車1台更新配備
2月27日	第3回北はりま消防組合議会定例会
3月1日	西脇消防署にCD-I型消防ポンプ自動車1台更新配備
3月22日	加東消防署に16M級屈折はしご付消防自動車1台更新配備
3月26日	明石市から小型動力ポンプ付水槽車II型（10t）の寄贈を受け、加西消防署に配備
8月20日	第4回北はりま消防組合議会臨時会
10月9日	多可消防署に査察広報車1台配備
10月22日	第5回北はりま消防組合議会定例会
12月26日	第6回北はりま消防組合議会臨時会
平成25年 2月20日	第7回北はりま消防組合議会定例会
3月21日	西脇消防署に高規格救急自動車1台更新配備
3月25日	消防本部に指揮支援車1台、加西消防署に現場指揮車1台、加東消防署に指揮支援車を1台配備
3月28日	加西消防署にI-B型水槽付消防ポンプ自動車1台更新配備
6月21日	第8回北はりま消防組合議会臨時会
10月11日	第9回北はりま消防組合議会定例会
平成26年 2月18日	第10回北はりま消防組合議会定例会
7月1日	高機能消防指令センター及び消防救急デジタル無線の本格運用開始
7月14日	第11回北はりま消防組合議会臨時会
10月16日	第12回北はりま消防組合議会定例会
11月25日	第13回北はりま消防組合議会臨時会
平成27年 2月26日	第14回北はりま消防組合議会定例会
3月13日	西脇消防署にI-B型特殊水槽付消防ポンプ自動車1台、加西消防署、加東消防署に高規格救急自動車をそれぞれ1台更新配備
3月16日	西脇消防署に現場指揮車1台更新配備、多可消防署に現場指揮車を1台配備
7月30日	第15回北はりま消防組合議会臨時会
9月3日	消防本部に事務連絡車1台更新配備
10月20日	第16回北はりま消防組合議会定例会
平成28年 1月15日	加西消防署に資機材搬送車1台更新配備
2月19日	第17回北はりま消防組合議会定例会
2月24日	西脇消防署、多可消防署に高規格救急自動車をそれぞれ1台更新配備
3月4日	加西消防署にI-B型水槽付消防ポンプ自動車1台更新配備
3月25日	加東消防署東条分署の移転改修工事完了
4月1日	加東消防署東条分署移転開庁
7月6日	西脇消防署に事務連絡車を1台更新配備
7月29日	第18回北はりま消防組合議会臨時会
8月30日	第19回北はりま消防組合議会臨時会

10月27日	第20回北はりま消防組合議会定例会
12月27日	第21回北はりま消防組合議会臨時会
平成29年2月6日	多可消防署に高規格救急自動車を1台更新配備
2月9日	第22回北はりま消防組合議会定例会
3月17日	西脇消防署に水槽付消防ポンプ自動車1台、多可消防署にI-B型水槽付消防ポンプ自動車1台更新配備
3月15日	西脇消防署西脇北出張所庁舎建設工事完了
3月23日	第23回北はりま消防組合議会臨時会
4月1日	署所配置計画に基づき、西脇消防署黒田庄駐在所を廃止し、西脇消防署西脇北出張所の開庁、加西消防署南分署を加西消防署加西南出張所に、加西消防署北分署を加西消防署加西北出張所に、加東消防署東条分署を加東消防署東条出張所に名称変更
7月31日	第24回北はりま消防組合議会臨時会
10月16日	第25回北はりま消防組合議会定例会
平成30年1月10日	第26回北はりま消防組合議会臨時会
2月21日	第27回北はりま消防組合議会定例会
3月5日	加東消防署庁舎建設工事完了
3月16日	加東消防署に化学消防ポンプ自動車1台更新配備
3月22日	西脇消防署庁舎耐震改修及び増改築工事完了
4月1日	消防本部移転開庁
4月1日	加東消防署移転開庁
7月24日	第28回北はりま消防組合議会臨時会
11月19日	第29回北はりま消防組合議会定例会
12月5日	加西消防署資機材搬送車更新配備
平成31年2月18日	第30回北はりま消防組合議会定例会
3月8日	加東消防署東条出張所に水槽付消防ポンプ自動車1台更新配備
3月15日	多可消防署にCD-I型消防ポンプ自動車1台配備
3月22日	多可消防署に連絡車1台配備
3月27日	多可北出張所及び多可南出張所庁舎建設工事完了
3月29日	加東消防署にボートトレーラー1台配備
4月1日	署所配置計画に基づき、多可消防署を西脇消防署多可出張所へ組織改編、多可消防署加美駐在所及び多可消防署八千代駐在所を廃止し、西脇消防署多可北出張所及び西脇消防署多可南出張所を開庁 西脇消防署多可出張所から西脇消防署多可北出張所にCD-I型消防ポンプ自動車1台及び連絡車を、西脇消防署多可出張所から西脇消防署多可南出張所にCD-I型消防ポンプ自動車及び連絡車をそれぞれ配置換え 旧多可消防署加美駐在所から西脇消防署多可北出張所へ、旧多可消防署八千代駐在所から西脇消防署多可南出張所へそれぞれ高規格救急自動車を配置換え
令和元年7月22日	第31回北はりま消防組合議会臨時会
10月31日	第32回北はりま消防組合議会定例会
令和2年1月8日	第33回北はりま消防組合議会臨時会
1月24日	加東消防署に高規格救急自動車1台更新配備
2月25日	第34回北はりま消防組合議会定例会
3月19日	加西消防署に救助工作車II型1台更新配備
7月28日	第35回北はりま消防組合議会臨時会
10月27日	第36回北はりま消防組合議会定例会
11月25日	第37回北はりま消防組合議会臨時会
令和3年1月28日	西脇消防署、加西消防署加西南出張所に高規格救急自動車をそれぞれ

	1 台更新配備
2月10日	第38回北はりま消防組合議会定例会
3月30日	第39回北はりま消防組合議会臨時会
7月29日	第40回北はりま消防組合議会臨時会
10月18日	第41回北はりま消防組合議会定例会
10月20日	北はりま消防組合設立10周年記念式典挙行
11月1日	西脇消防署多可出張所を新築移転し開庁
令和4年2月15日	第42回北はりま消防組合議会定例会
3月11日	加西消防署、加東消防署東条出張所に高規格救急自動車をそれぞれ1台更新配備
5月30日	第43回北はりま消防組合議会臨時会
7月27日	第44回北はりま消防組合議会臨時会
10月1日	加西消防署はしご付消防自動車 30m級廃車に伴い、西脇消防署はしご付消防ポンプ自動車 24m級と加東消防署屈折はしご付消防自動車 16m級を配置換え
10月27日	第45回北はりま消防組合議会定例会
11月28日	第46回北はりま消防組合議会臨時会
令和5年2月22日	西脇消防署に高規格救急自動車1台更新配備
2月27日	第47回北はりま消防組合議会定例会

消防庁舎、消防車両等の配備状況

所 属				
庁舎	所在地	建築年	構造	延べ面積 (㎡) 敷地面積 (㎡)
車両	種別	導入年度	エンジン	メーカー
消防本部				
庁舎	西脇消防署に同じ			
車両	指揮車 (6)	平成24年	ガソリン	トヨタ
	連絡車 (140)	平成17年	ガソリン	トヨタ
	連絡車	平成27年	ハイブリッド	ホンダ
	連絡車	平成23年	ハイブリッド	ホンダ
指令センター				
庁舎	加東市下滝野1269番地2	昭和59年	RC造 3階建	2,479.94 39,935.80
車両	連絡車 (8)	平成15年	ガソリン	ホンダ
西脇消防署				
庁舎	西脇市野村町1796番地の502	平成30年	鉄骨造 4階建	3,574.07 4,525.61
車両	水槽付消防ポンプ自動車Ⅱ型 (1)	平成18年	ディーゼル	三菱
	消防ポンプ自動車CD-I型 (2)	平成23年	ディーゼル	いすゞ
	救助工作車Ⅱ型 (3)	平成16年	ディーゼル	日野
	屈折はしご付消防自動車16m級 (4)	平成23年	ディーゼル	日野
	水難救助車 (7)	平成11年	ガソリン	トヨタ
	高規格救急自動車 (91)	令和4年	ガソリン	トヨタ
	高規格救急自動車 (92)	令和2年	ガソリン	トヨタ
	査察車 (160)	平成16年	ガソリン	スズキ
	広報車 (170)	平成17年	ガソリン	日産
	連絡車	平成28年	ハイブリッド	ホンダ
西脇北出張所				
庁舎	西脇市寺内515番地の1	平成29年	鉄骨造平屋建	609.17 1,900.65
車両	水槽付消防ポンプ自動車I-B型 (31)	平成28年	ディーゼル	日野
	高規格救急自動車 (93)	平成27年	ガソリン	トヨタ
	資機材搬送車 (120)	平成16年	ガソリン	マツダ

多可出張所				
庁舎	多可郡多可町中区茂利243番地1	令和3年	鉄骨造平屋建	548.42 2,021.37
車両	水槽付消防ポンプ自動車I-B型(11)	平成28年	ディーゼル	日野
	高規格救急自動車(91)	平成27年	ガソリン	トヨタ
	指揮支援車(6)	平成25年	ガソリン	トヨタ
多可北出張所				
庁舎	多可郡多可町加美区豊部240番地	平成31年	鉄骨造平屋建	553.24 1,968.96
車両	消防ポンプ自動車CD-I型(32)	平成31年	ディーゼル	日野
	高規格救急自動車(93)	平成24年	ガソリン	トヨタ
	連絡車(150)	平成31年	ガソリン	ダイハツ
多可南出張所				
庁舎	多可郡多可町八千代区中野間650番地	平成31年	鉄骨造平屋建	553.24 1,451.57
車両	消防ポンプ自動車CD-I型(22)	平成21年	ディーゼル	日野
	高規格救急自動車(92)	平成28年	ガソリン	トヨタ
	連絡車(140)	平成24年	ガソリン	スズキ
加西消防署				
庁舎	加西市北条町東高室993番地の1	平成10年	RC造2階建	2,290.01 5,268.73
車両	水槽付消防ポンプ自動車I-B型(1)	平成19年	ディーゼル	日野
	消防ポンプ自動車CD-I型(2)	平成23年	ディーゼル	トヨタ
	救助工作車II型(3)	令和元年	ディーゼル	日野
	指揮車(6)	平成24年	ガソリン	トヨタ
	災害支援車(7)	平成27年	ディーゼル	トヨタ
	小型動力ポンプ付水槽車II型(10)	平成23年	ディーゼル	三菱
	高規格救急自動車(91)	令和3年	ガソリン	トヨタ
	高規格救急自動車(92)	平成26年	ガソリン	トヨタ
	資機材搬送車(130)	平成30年	ガソリン	日産
	査察車(160)	平成21年	ガソリン	三菱
	連絡車	平成24年	ガソリン	三菱
加西南出張所				
庁舎	加西市上宮木町387番地の13	平成2年	鉄骨造2階建	417.13 1,154.50
車両	水槽付消防ポンプ自動車I-B型(1)	平成27年	ディーゼル	日野
	高規格救急自動車(91)	令和2年	ガソリン	トヨタ
	連絡車(140)	令和元年	ガソリン	ダイハツ

加西北出張所				
庁舎	加西市満久町220番地	平成5年	鉄骨造平屋建	464.07 1,835.16
車両	水槽付消防ポンプ自動車 I-B型 (1)	平成24年	ディーゼル	日野
	高規格救急自動車 (91)	平成23年	ガソリン	トヨタ
	指揮支援車 (6)	平成17年	ガソリン	ホンダ
加東消防署				
庁舎	加東市上中778番地52	平成30年	鉄骨造2階建	2,020.30 14,679.77
車両	水槽付消防ポンプ自動車 I-B型 (1)	平成26年	ディーゼル	日野
	消防ポンプ自動車CD-I型 (2)	平成20年	ディーゼル	三菱
	はしご付消防ポンプ自動車24m級 (4)	平成18年	ディーゼル	日野
	化学消防ポンプ自動車II型 (5)	平成29年	ディーゼル	日野
	指揮車 (6)	平成27年	ガソリン	日野
	災害支援車 (7)	平成22年	ディーゼル	マツダ
	高規格救急自動車 (91)	令和元年	ガソリン	トヨタ
	高規格救急自動車 (92)	平成26年	ガソリン	トヨタ
	司令車 (110)	平成17年	ガソリン	日産
	査察車 (160)	平成24年	ガソリン	ダイハツ
	ボートトレーラー	平成31年	—	両備ホールディングス
	連絡車	令和元年	ガソリン	トヨタ
	東条出張所			
庁舎	加東市天神123番地	平成8年	鉄骨造2階建	864.92 4271.63の一部
車両	水槽付消防ポンプ自動車II型 (1)	平成31年	ディーゼル	日野
	高規格救急自動車 (91)	令和3年	ガソリン	トヨタ
	資機材搬送車 (120)	平成17年	ディーゼル	三菱

概要編

1 消防力の実情

(1) 年齢構成（令和5年4月1日現在）

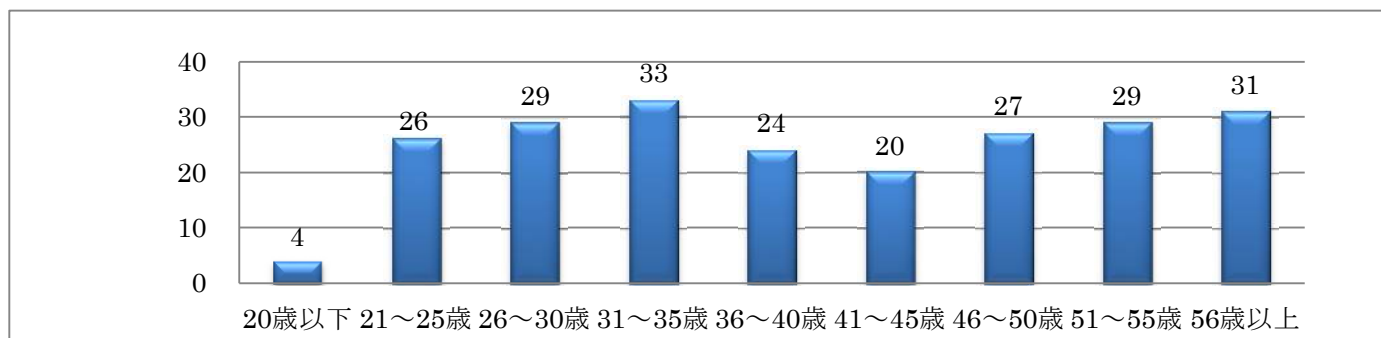

消防職員の年齢構成を5歳ごとの区分で表しています。

比較的バランスがとれていますが、36歳～45歳までの中堅職員がやや少ない状況となっています。

(2) 消防予算（令和5年度）

令和5年度の一般会計予算は、2,362,819千円で、前年度と比較し32,572千円の減少となっています。減少した主な要因としては、公債費の一部の償還が完了したことが挙げられます。

2 予防行政

(1) 防火対象物の状況

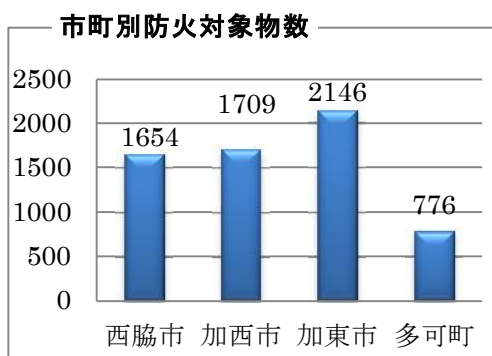

令和4年度末の防火対象物は総数6,285棟で、市町別では西脇市1,654棟、加西市1,709棟、加東市2,146棟、多可町776棟となっています。

用途別では、「工場・作業場」が1,429棟と最も多く、続いて「寄宿舍・下宿・共同住宅」が1,072棟となっています。

(2) 危険物施設の状況

令和4年度末の危険物施設数は864施設で、製造所等の別では、「製造所」16施設、「貯蔵所」567施設、「取扱所」281施設となっています。

許可区分別にみると、「屋内貯蔵所」が177施設と最も多く、続いて「給油取扱所」161施設、「地下タンク貯蔵所」140施設となっています。

危険物施設別数

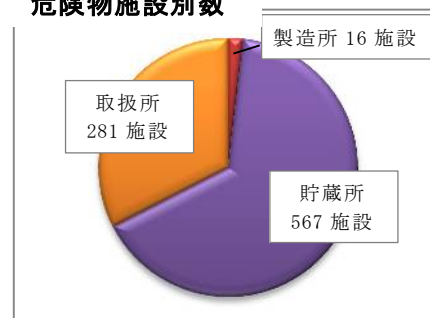

3 令和4年の災害活動の概要

(1) 火災状況

■火災件数は26件増加

令和4年（1月～12月）における火災件数は86件で、前年比26件の増加となっています。

出火率（人口1万人当たりの火災件数）で見ますと6.1件/万人となっています。

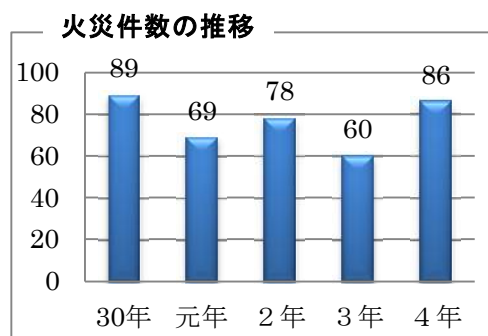

■建物火災、林野火災、車両火災、その他火災の全てで増加

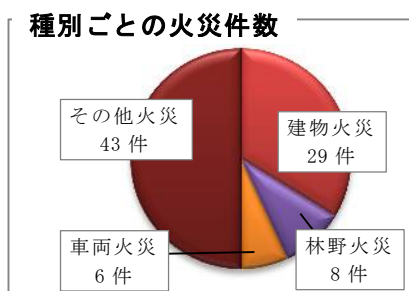

火災種別ごとにみると、「建物火災」が29件（前年比4件増加）、「林野火災」が8件（前年比3件増加）、「車両火災」が6件（前年比5件増加）、「その他火災」が43件（前年比14件増加）となっています。

■火災による死者は6人、負傷者は減少

火災による死者は6人（前年比6人増加）、負傷者は12人（前年比2人減少）となっています。

■構成市町の3市で火災が増加、多可町は減少

市町別の火災件数は、西脇市21件（前年比14件増加）、加西市35件（前年比8件増加）、加東市25件（前年比7件増加）、多可町5件（前年比3件減少）となっています。

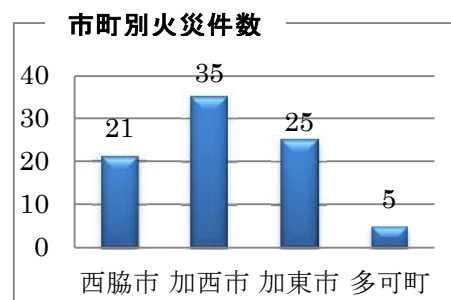

■出火原因は、昨年に続き「たき火」が突出

出火原因は「たき火」34件と圧倒的に多く、次いで「放火の疑い」が8件、「こんろ」が6件、「たばこ」が4件、「配線器具」が3件となっています。

■損害額は122,363千円（前年比57,741千円の増加）

火災による損害額は122,363千円で、前年に比べ57,741千円増加しています。損害額の98.0%に当たる119,891千円は、「建物火災」によるものです。

(2) 救急状況

■救急件数は961件増加

令和4年中における救急出動件数は7,447件（前年比961件増加）で、6,971人（前年比874人増加）を搬送しました。

市町別出動状況では、西脇市が2,188件（前年比266件増加）、加西市が2,201件（前年比383件増加）、加東市が2,099件（前年比350件増加）、多可町が939件（前年比35件減少）、中国道16件（前年比3件減少）、管外4件（増減なし）となっています。

出動割合は1日平均20.4件で、管内人口のおよそ19人に1人の割合で救急搬送されたことになります。

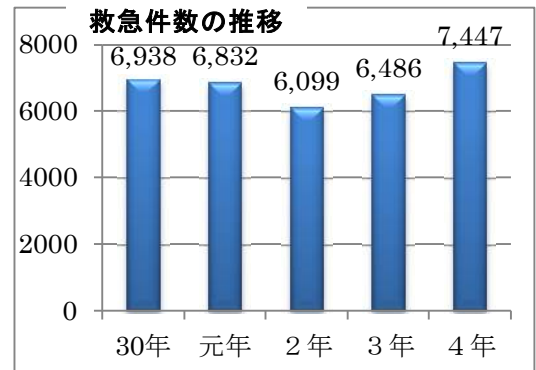

■急病、一般負傷、転院搬送、交通事故が出動上位

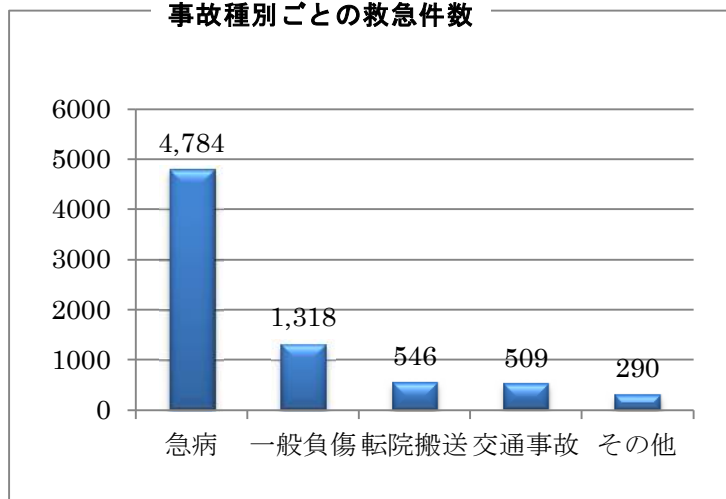

事故種別ごとでは、「急病」による出動が最も多く4,784件で、4,467人を搬送しました。次いで「一般負傷」が1,318件で1,258人を、「転院搬送」が546件で542人を、「交通事故」が509件で476人を搬送しました。また、その他の種別において、290件、228人を搬送しています。

■軽症が全体の44.3%、中等症が46.9%

令和4年に搬送した傷病者6,971人のうち、「死亡」が158人、「重症」が455人、「中等症」が3,269人、「軽症」が3,089人となっています。

「軽症」の割合は、全体の44.3%を占め、心肺機能停止状態の傷病者の発生など、一刻を争う場合に、救急隊の到着が遅れるおそれがあり、問題となっています。

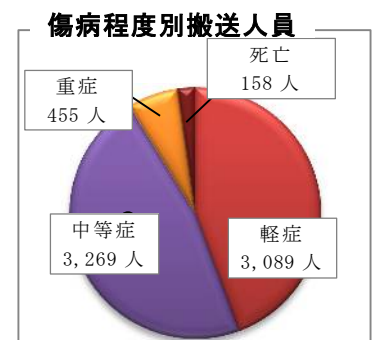

■現場到着まで平均9.7分

覚知から現場到着までの平均時間は9.7分で、5分未満が2.6%、5分以上は97.4%となっています。

■救急救命士の特定行為実施状況等

当消防組合では、令和5年4月1日現在99人の救急救命士がいます。さらに気管挿管が実施できる救急救命士が70人、薬剤投与が実施できる救急救命士が79人おり、令和4年には、救急現場で除細動15回、気管挿管を11回、薬剤投与を81回実施し、心拍再開者44人、うち5人が社会復帰されています。

(3) 救助状況

■救助出動件数、救助人員はともに増加

令和4年中の救助出動件数は145件（前年比15件増加）、救助人員は120人（前年比16人増加）となっています。

市町別の出動件数は、西脇市27件（前年比1件増加）、加西市48件（前年比6件増加）、加東市54件（前年比9件増加）、多可町15件（前年比2件減少）、中国道1件（前年比1件増加）となっています。

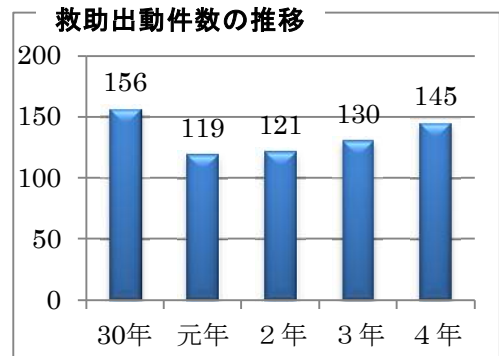

■交通事故が上位

事故種別ごとの出動件数は「交通事故」が60件（前年比1件減少）、全件数の41.4%を占めています。

(4) 通信指令

■災害等通報受信概要

令和4年中における119番等の通報受信件数は15,205件で、その内訳は、火災通報が145件、救急・救助通報が7,630件、その他の災害通報（風水害・油漏れ・怪煙・安否確認等）が412件、その他（病院照会・いたずら・誤報・間違い・119番テスト等）が7,018件で、1日平均41.7件の通報を受信しています。

前年と比較すると、火災通報が54件増加し、救急・救助通報が998件増加、その他の災害通報が11件減少し、その他通報は1,159件の増加となっています。総受信件数では、2,200件の増加となりました。

覚知別通報受信件数として、IP電話を含む固定電話からの119番通報が4,798件（全体の31.6%）と、前年と比較して361件増加し、携帯電話からの119番通報は5,275件（全体の34.7%）と、前年より872件増加しています。

統計資料編

総務編

組織	・ ・ ・ ・ ・	1 本部 3 消防署 7 出張所
職員数	・ ・ ・ ・ ・	2 2 4 人
<内訳>		
	○消防吏員総数	・ ・ ・ ・ ・ 2 2 3 人
	・ 条例定数内職員	・ ・ ・ ・ ・ 2 0 8 人
	・ 条例定数外職員（暫定再任用短時間勤務職員を除く。）	・ ・ ・ 1 人
	・ 暫定再任用短時間勤務職員	・ ・ ・ ・ ・ 1 4 人
	○会計年度任用職員	・ ・ ・ ・ ・ 1 人
令和 5 年度当初予算	・ ・ ・ ・ ・	2, 3 6 2, 8 1 9 千円



北はりま消防組合の組織

組合議会・執行機関等

組合議会	議員定数	8人
	西脇市	2人
	加西市	2人
	加東市	2人
	多可町	2人
管理者 副管理者	管理者	西脇市長
	副管理者	加西市市長 加東市長 多可町長 西脇市副市長
監査委員	識見を有する者	1人
	組合議会議員	1人
会計管理者	西脇市会計管理者	
公平委員会	公平委員会委員	3人

消防本部の組織

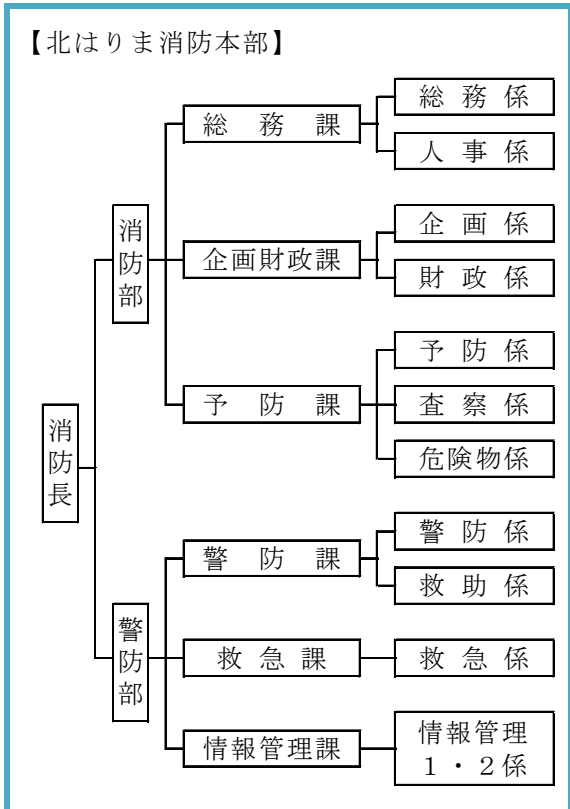

消防署の組織

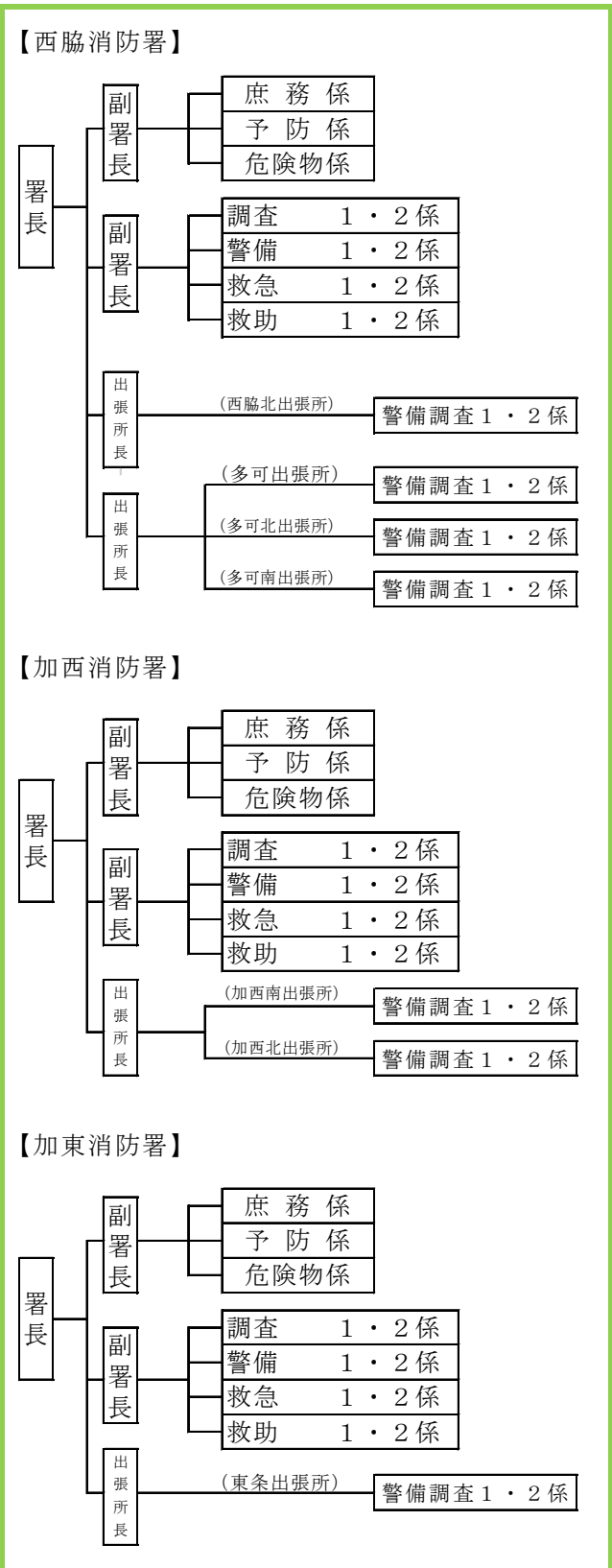

事務分掌

消防本部 消防部(総務課)

課	係	事務分掌
総務課	総務係	1 管理者会及び組合議会に関すること。
		2 公印に関すること。
		3 文書の收受、発送及び配布に関すること。
		4 連絡事務の調整及び行事の統制に関すること。
		5 渉外に関すること。
		6 消防に係る条例、規則等の審査及び解釈に関すること。
		7 事務改善（OA含む。）及び事務管理に関すること。
		8 公平委員会に関すること。
		9 情報の公開に関すること。
		10 個人情報保護に関すること。
		11 消防年報に関すること。
		12 広聴活動に関すること。
		13 消防に関する資料の収集及び保存に関すること。
		14 幹部会議に関すること。
		15 ホームページの運営に関すること。
		16 他各課に属さない事務に関すること。
総務課	人事係	1 消防職員の定数及び配置に関すること。
		2 消防職員の任免、分限、懲戒、賞罰、服務その他身分に関すること。
		3 消防職員の教養計画に関すること。
		4 消防職員の服制及び諸貸与品に関すること。
		5 消防職員の公務災害補償に関すること。
		6 消防職員委員会に関すること。
		7 消防職員の安全衛生及び福利厚生に関すること。
		8 消防職員の給与の基準に関すること。
		9 消防職員の給与及び旅費の支給に関すること。
		10 表彰に関すること。
		11 臨時職員等に関すること。

消防本部 消防部(企画財政課、予防課)

課	係	事務分掌
企画財政課	企画係	<ol style="list-style-type: none"> 1 消防行政の基本施策及び総合計画に関すること。 2 消防施設の整備計画に関すること。 3 消防施設の増改築及び営繕計画に関すること。 4 消防施設の使用に関すること。 5 消防施設の調査研究に関すること。 6 国県費補助金事務に関すること。 7 その他施設整備に関すること。
	財政係	<ol style="list-style-type: none"> 1 予算及び決算関係事務の統括に関すること。 2 物品の調達及び出納事務の統括に関すること。 3 入札及び契約事務に関すること。 4 消防施設の維持管理に関すること。 5 消防財産の総括に関すること。 6 起債事務に関すること。 7 公用車の事故防止及び事故処理の調整に関すること。
予防課	予防係	<ol style="list-style-type: none"> 1 消防広報に関すること。 2 防火思想の啓発に関すること。 3 防火対策の計画及び調査研究に関すること。 4 建築確認及び建築許可の同意に関すること。 5 消防用設備等の設置に関する指導及び規制に関すること。 6 幼年・少年・婦人防火クラブの育成及び指導に関すること。
	査察係	<ol style="list-style-type: none"> 1 防火対象物の査察及び違反是正に関すること。 2 予防査察計画に関すること。 3 防火管理者の講習及び指導に関すること。 4 自主防災組織の育成指導に関すること。 5 自衛消防隊の育成指導に関すること。 6 その他火災予防に関すること。
	危険物係	<ol style="list-style-type: none"> 1 危険物の指導及び規制に関すること。 2 指定数量未満の危険物及び指定可燃物の貯蔵取扱いに関すること。 3 危険物及び指定可燃物の査察及び違反是正に関すること。 4 火薬類取締法（昭和25年法律第149号）、高圧ガス保安法（昭和26年法律第204号）又は液化石油ガスの保安の確保及び取引の適正化に関する法律（昭和42年法律第149号）に基づく事務のうち知事の権限に属する事務に係る事務処理に関すること。 5 防火委員会及び防火協会の事務に関すること。 6 その他危険物等に関すること。

消防本部 警防部 (警防課、救急課)

課	係	事務分掌
警防課	警防係	<ol style="list-style-type: none"> 1 消防活動及び消防技術の研究に関すること。 2 消防訓練等に係る企画、立案及び調整に関すること。 3 火災警報に関すること。 4 消防法（昭和23年法律第186号）、水防法（昭和24年法律第193号）及び災害対策基本法（昭和36年法律第223号）に基づく応急措置命令に関すること。 5 都市計画に係る警防に関すること。 6 消防水利に関すること。 7 消防相互応援協定に関すること。 8 水防資器材の配置運用に関すること。 9 自動車、消防機械器具の設計、配置、保守管理及び性能検査に関すること。 10 消防機械器具の開発及び改良に関すること。 11 防災関係機関との連絡調整に関すること。 12 国及び県に対する災害即報及び火災報告に関すること。 13 火災の統計に関すること。 14 指揮隊に関すること。 15 その他消防警備及び装備に関すること。
	救助係	<ol style="list-style-type: none"> 1 救助業務の基本計画に関すること。 2 救助資器材の配置及び開発に関すること。 3 救助技術の研究及び指導に関すること。 4 救助隊員の教育及び訓練に関すること。 5 救助統計に関すること。 6 その他救助業務に関すること。
救急課	救急係	<ol style="list-style-type: none"> 1 救急業務の基本計画に関すること。 2 救急資器材の配置及び開発に関すること。 3 救急技術の研究及び指導に関すること。 4 救急隊員の教育及び訓練に関すること。 5 感染防止対策に関すること。 6 メディカルコントロール体制（医療機関等との連携により救急業務の資質的向上を図る体制をいう。）に関すること。 7 救急活動の事後検証に関すること。 8 医療機関との調整に関すること。 9 救急統計に関すること。 10 その他救急業務に関すること。

消防本部 警防部 (情報管理課)

課	係	事務分掌
情報管理課	情報管理 1・2係	<ol style="list-style-type: none"> 1 災害発生通報の受信及び出動指令に関すること。 2 警防活動に必要な部隊の運用及び通信統制に関すること。 3 災害現場への情報支援並びに災害時の情報収集及び管理に関すること。 4 消防通信施設の維持管理及び技術指導に関すること。 5 救急医療情報の収集及び気象情報等の受理伝達に関すること。 6 職員の非常招集に関すること。 7 関係機関への連絡及び出動要請に関すること。 8 消防緊急情報システムの運用及び保守管理に関すること。 9 消防緊急情報システムで処理するデータの管理に関すること。 10 その他情報指令業務に関すること。 11 指令センターの庁舎整備に関すること。 12 指令センターの設計及び整備に関すること。 13 デジタル化の調査及び運用に関すること。

消防署

署等	係	事務分掌
消防署	庶務係	<ol style="list-style-type: none"> 1 文書の收受、発送及び保存に関すること。 2 公印の保管に関すること。 3 諸証明に関すること。 4 所属職員の服務及び教養に関すること。 5 本部及び署所との連絡調整に関すること。 6 消防団の訓練指導に関すること。 7 庶務に関すること。 8 物品の調達及び出納事務に関すること。 9 他の係に属さない事項に関すること。
	予防係	<ol style="list-style-type: none"> 1 火災予防広報の普及に関すること。 2 防火管理・防災管理の規制及び指導に関すること。 3 建築確認及び許可の同意に関すること。 4 防火対象物の使用開始検査に関すること。 5 防火対象物の査察の実施に関すること。 6 消防用設備等の規制及び指導に関すること。 7 防火対象物の違反処理に関すること。 8 北はりま消防組合火災予防条例（平成23年北はりま消防組合条例第31号。以下「条例」という。）（第45条を除く。）の施行に関すること。 9 消防法（昭和23年法律第186号）第9条の3の規定による届出に関すること。 10 防火クラブに関すること。 11 その他火災予防の実施に関すること。

消防署（続き）、出張所

署等	係	事務分掌
消防署	危険物係	1 危険物及び指定可燃物の規制及び指導に関すること。 2 危険物施設の査察の実施に関すること。 3 危険物施設の違反処理に関すること。 4 移譲事務に関すること。 5 防火（安全）協会に関すること。 6 その他危険物施設の事務に関すること。
	調査 1・2係	1 火災の原因及び損害の調査に関すること。 2 火災原因の分析及び鑑識に関すること。 3 特殊災害、自然災害等の調査及び活動記録に関すること。 4 火災証明等に関すること。 5 火災統計に関すること。
	警備 1・2係	1 消防活動に関すること。 2 火災その他の災害の警戒及び防御活動に関すること。 3 消防訓練等に関すること。 4 消防機械の保安全管理に関すること。 5 消防地水利及び消防対象物の調査に関すること。 6 条例第45条に関すること。
	救急 1・2係	1 救急活動に関すること。 2 救急技術の訓練指導に関すること。 3 救急資器材の保安全管理に関すること。 4 救急統計に関すること。 5 救急に関する証明の発行に関すること。
	救助 1・2係	1 救助活動に関すること。 2 救助資器材の保安全管理に関すること。 3 救助統計に関すること。
出張所	警備調査 1・2係	1 署所間の連絡調整に関すること。 2 災害等の警戒及び防御活動に関すること。 3 災害等の活動及び訓練に関すること。 4 火災原因及び損害の調査に関すること。 5 消防訓練に関すること。 6 消防自動車、消防機械器具管理及び運用に関すること。 7 自動車運転手の訓練及び消防機械器具等の操作技術の指導に関すること。 8 条例第45条に関すること。

消防予算

令和5年度一般会計当初予算額

(歳入)

(単位 千円)

款	項	令和5年度	令和4年度	比較
分担金及び負担金		2,261,821	2,337,855	▲ 76,034
	負担金	2,261,821	2,337,855	▲ 76,034
使用料及び手数料		3,279	3,306	▲ 27
	手数料	3,279	3,306	▲ 27
財産収入		821	691	130
	財産運用収入	120	90	30
	財産売却収入	700	600	100
	担保金利子	1	1	0
繰入金		25,458	2,904	22,554
	基金繰入金	25,458	2,904	22,554
繰越金		1,000	1,000	0
	繰越金	1,000	1,000	0
諸収入		3,740	15,735	▲ 11,995
	受託事業収入	1,376	1,427	▲ 51
	雑入	2,364	14,308	▲ 11,944
組合債		66,700	33,900	32,800
	組合債	66,700	33,900	32,800
歳入合計		2,362,819	2,395,391	▲ 32,572

(歳出)

(単位 千円)

款	項	令和5年度	令和4年度	比較
議会費		428	428	0
	議会費	428	428	0
総務費		27,369	29,398	▲ 2,029
	総務費	27,369	29,398	▲ 2,029
消防費		2,225,346	2,148,825	76,521
	消防費	2,225,346	2,148,825	76,521
公債費		105,676	212,740	▲ 107,064
	公債費	105,676	212,740	▲ 107,064
予備費		4,000	4,000	0
	予備費	4,000	4,000	0
歳出合計		2,362,819	2,395,391	▲ 32,572

(▲はマイナス)

消防職員配置状況

(令和5年4月1日現在)

所属		階級	合計	消防正監	消防監	消防司令長	消防司令	消防司令補	消防士長	消防副士長	消防士	会計年度	
												任用職員	
消防本部	消防長		1	1									
	消防部		1		1								
		総務課	6			2	1	3				1	
		企画財政課	5			2	2		1				
		予防課	3			1	1		1				
		警防部	1		1								
			警防課	7			2	1	1	3			
			救急課	3				2		1			
			情報管理課	22			2	8	6	4	2		
		小計		49	1	2	9	15	10	10	2		1
消防署	西脇消防署		31		1	3	9	6	3	3	6		
		西脇北出張所	13			2	3	5	1	2			
		多可出張所	10			2	2	3	2		1		
		多可北出張所	10			1	3	4		1	1		
		多可南出張所	10			1	3	3	1	2			
	加西消防署		33		1	4	8	10	2	3	5		
		加西南出張所	10			1	3	4		2			
		加西北出張所	10			1	4	3		2			
	加東消防署		34		1	4	11	8	4	3	3		
		東条出張所	13			2	4	2	2	1	2		
	小計		174		3	21	50	48	15	19	18		
合計			223	1	5	30	65	58	25	21	18	1	

※ 会計年度任用職員は事務員として消防職員数に含まない。

年齢別消防職員数

(令和5年4月1日現在)

階級 年齢	合計	消防正監	消防監	消防司令長	消防司令	消防司令補	消防士長	消防副士長	消防士	会計年度 任用職員	構成比(%)
20才以下	4								4		1.8%
21才～25才	26							12	14		11.6%
26才～30才	29					10	12	7			13.0%
31才～35才	33					32	1				14.8%
36才～40才	24				8	16					10.8%
41才～45才	20				20						9.0%
46才～50才	27				27						12.1%
51才～55才	29			20	9						13.0%
56才以上	31	1	5	10	1		12	2		1	13.9%
合計	223	1	5	30	65	58	25	21	18	1	100%

※ 会計年度任用職員は事務員として消防職員数に含まない。

勤続年数別消防職員数

(令和5年4月1日現在)

階級 勤続年数	合計	消防正監	消防監	消防司令長	消防司令	消防司令補	消防士長	消防副士長	消防士	会計年度 任用職員	構成比(%)
1年未満											
1年～5年	29						2	10	17	1	13.0%
6年～10年	35					15	10	9	1		15.7%
11年～15年	34					33	1				15.2%
16年～20年	23				13	10					10.3%
21年～25年	15				15						6.7%
26年～30年	24			2	22						10.8%
31年～35年	33	1		18	14						14.8%
36年以上	30		5	10	1		12	2			13.5%
合計	223	1	5	30	65	58	25	21	18	1	100%

※ 会計年度任用職員は事務員として消防職員数に含まない。

職員研修状況

(令和4年度)

研修機関			階級	合計	消防正監	消防監	消防司令長	消防司令	消防司令補	消防士長	消防副士長	消防士	
消防大学校	専科教育	救急科		1				1					
兵庫県 消防学校	初任教育			6								6	
	専科教育	警防科		2						1	1		
		特殊災害科		2					2				
		危険物科		2					1			1	
		火災調査科		2				2					
		救急科（標準課程）		4									4
		救助科		2							1	1	
	幹部教育	中級幹部科		2				2					
	救急救命士養成課程			2					2				
	山岳用救助器具取扱技術訓練			2							1	1	
惨事ストレス研修			1				1						
播磨内陸 広域行政	新任職員研修			7							1	6	
	接遇研修			6							2	4	
	職員研修①			4						2	2		
	職員研修②			6					6				
	法制執務研修			5				2	2		1		
	監督職研修			4				4					
	政策法務研修			7				4	3				
	その他の研修			7				1	6				
兵庫県市町 振興課関係	法制執務担当職員研修			2				1	1				
	その他の研修			7			1	1	3			2	
その他	安全衛生推進者養成講習会			4				2	2				
	惨事ストレス研修			1			1						
	その他の研修			20	1		15	1	3				
合 計				108	1		17	22	31	5	10	22	

職員資格取得状況

(令和5年4月1日現在)

資格		階級	合計	消防正監	消防監	消防司令長	消防司令	消防司令補	消防士長	消防副士長	消防士
運転免許	大型特殊		7			2	4	1			
	大型		170	1	5	28	60	50	16	8	2
	中型（8 t 限定含む）		171	1	5	31	69	43	16	6	
	自動二輪		105			16	43	27	10	4	5
	けん引		5			1	3	1			
予防関係	消防設備士（甲種）		9				2	2	5		
	消防設備士（乙種）		34	1	2	5	7	13	5	1	
	危険物取扱者（甲種）		2					1	1		
	危険物取扱者（乙種）		224		4	10	67	108	17	14	4
	危険物取扱者（丙種）		35	1	3	15	7	1	7	1	
	ボイラー技士		1				1				
	電気工事士		8			1	2	2	2	1	
	予防技術検定		32				10	19	1	2	
	予防技術資格者		84	1	1	19	25	25	11	2	
警防関係	潜水士		82	1	1	5	21	33	12	5	4
	小型船舶操縦士		49	1	1	8	19	15	3	1	1
	酸素欠乏危険作業主任者		11		1	2	5	2	1		
	高圧ガス製造保安責任者		2			1			1		
	ガス溶接作業主任者		4		1		2		1		
	毒物劇物取扱者		2				1	1			
	火薬取扱保安責任者		1			1					
	特定化学物質等作業主任者		12		2	2	4	1	2	1	
	玉掛技能者		105		3	16	46	29	6	4	1
	移動式クレーン		102		3	16	46	28	6	2	1

職員資格取得状況（続き）

（令和5年4月1日現在）

資格		階級	合計	消防正監	消防監	消防司令長	消防司令	消防司令補	消防士長	消防副士長	消防士
救急関係	救急隊員（Ⅱ課程）		85	1	5	30	35		12	2	
	救急隊員（標準課程）		57				25	31	1		
	救急救命士		99		3	12	41	27	6	7	3
	気管挿管認定救急救命士		71		1	8	39	22		1	
	薬剤投与認定救急救命士		79		1	8	39	27	2	2	
	ビデオ喉頭鏡認定救急救命士		55			3	37	15			
	処置拡大認定救急救命士		67			1	37	27	1	1	
	指導救命士		6				5	1			
	JPTEC		80		1	4	39	32	2	2	
	ICLS		98		3	10	40	34	5	6	
	PSLS		84		3	11	40	23	4	3	
	MCLS		36	1	3	11	15	1	5		
	特別管理産業廃棄物管理責任者		12			1	7	4			
	応急手当指導員		223	1	5	30	65	58	25	21	18
通信関係	第1級陸上特殊無線技士		2			1	1				
	第2級陸上特殊無線技士		223	1	5	30	65	58	25	21	18
	航空特殊無線技士		5				5				
総務関係	衛生管理者		6			2	2	1	1		
	安全衛生推進者		9			1	4	4			

予 防 編

防火対象物・・・・・・・・・・・・・・・・ 6, 285棟

危険物施設・・・・・・・・・・・・・・・・ 864施設



防火対象物の状況

(令和5年3月31日現在)

防火対象物		市町	合計	西脇市	加西市	加東市	多可町
1	イ	劇場・映画館等	8	2	1	3	2
	ロ	公会堂・集会場	65	10	13	32	10
2	イ	キャバレー・カフェ等					
	ロ	遊技場・ダンスホール	15	6	1	7	1
	ハ	風俗営業等					
	ニ	カラオケボックス・漫画喫茶	1			1	
3	イ	待合・料理店等	2		2		
	ロ	飲食店	240	59	88	70	23
4		百貨店・マーケット等	304	106	106	64	28
5	イ	旅館・ホテル・宿泊所等	92	8	9	45	30
	ロ	寄宿舎・下宿・共同住宅	1072	301	252	490	29
6	イ	病院・診療所・助産所	115	27	37	42	9
	ロ	特別養護老人ホーム等	77	14	24	15	24
	ハ	老人デイサービスセンター等	183	37	56	63	27
	ニ	幼稚園・盲学校・聾学校等	23	2	10	7	4
7		小・中・高・大学・専門学校	176	27	68	61	20
8		図書館・博物館・美術館等	12	5	2	2	3
9	イ	特殊浴場	1			1	
	ロ	公衆浴場	1			1	
10		車両の停車場					
11		神社・寺院・教会	102	26	23	46	7
12	イ	工場・作業場	1429	367	372	456	234
	ロ	映画スタジオ等	5			4	1
13	イ	自動車車庫・駐車場	77	26	13	26	12
	ロ	飛行機等の格納庫					
14		倉庫	750	193	208	235	114
15		前各号に該当しない事業所	971	245	312	286	128
16	イ	複合用途対象物のうち特定対象物	407	119	89	150	49
	ロ	イ以外の複合用途対象物	127	65	19	22	21
17		重要文化財等の建造物	30	9	4	17	
合 計			6285	1654	1709	2146	776

※特定防火対象物数 1, 533棟

※非特定防火対象物 4, 752棟

防火管理者の選任状況

(令和5年3月31日現在)

市町		合計		西脇市		加西市		加東市		多可町		
		法第8条 該当対象物	届出済 対象物	法第8条 該当対象物	届出済 対象物	法第8条 該当対象物	届出済 対象物	法第8条 該当対象物	届出済 対象物	法第8条 該当対象物	届出済 対象物	
1	イ	劇場・映画館等	6	6	2	2	1	1	2	2	1	1
	ロ	公会堂・集会場	46	36	10	10	11	7	20	14	5	5
2	イ	キャバレー・カフェ等										
	ロ	遊技場・ダンスホール	8	8	4	4	1	1	3	3		
	ハ	風俗営業等										
	ニ	カラオケボックス・漫画喫茶	1	1					1	1		
3	イ	待合・料理店等	1	1			1	1				
	ロ	飲食店	169	113	33	19	69	53	53	35	14	6
4		百貨店・マーケット等	201	145	61	47	73	58	49	27	18	13
5	イ	旅館・ホテル・宿泊所等	32	30	5	4	8	8	15	15	4	3
	ロ	寄宿舎・下宿・共同住宅	121	79	27	10	37	37	49	25	8	7
6	イ	病院・診療所・助産所	28	28	14	14	5	5	6	6	3	3
	ロ	特別養護老人ホーム等	55	54	14	14	18	17	11	11	12	12
	ハ	老人デイサービスセンター等	71	66	16	16	28	24	18	17	9	9
	ニ	幼稚園・盲学校・聾学校等	14	14	3	3	8	8	2	2	1	1
7		小・中・高・大学・専門学校	63	63	16	16	19	19	18	18	10	10
8		図書館・博物館・美術館等	8	7	4	3	2	2	1	1	1	1
9	イ	特殊浴場										
	ロ	公衆浴場	1	1					1	1		
10		車両の停車場										
11		神社・寺院・教会	39	19	9	4	12	10	15	5	3	
12	イ	工場・作業場	174	158	32	28	73	70	56	50	13	10
	ロ	映画スタジオ等	1						1			
13	イ	自動車車庫・駐車場										
	ロ	飛行機等の格納庫										
14		倉庫	12	10	1	1	7	7	4	2		
15		前各号に該当しない事業所	351	215	96	46	136	91	81	56	38	22
16	イ	複合用途対象物のうち特定対象物	196	127	53	37	48	32	72	38	23	20
	ロ	イ以外の複合用途対象物	6	4			1	1	3	2	2	1
17		重要文化財等の建造物										
合計			1604	1185	400	278	558	452	481	331	165	124

防火対象物の査察及び消防検査状況

(令和4年度)

防火対象物		市 町	合 計		西 脇 市		加 西 市		加 東 市		多 可 町	
			対 象 物 数	査 察 数	対 象 物	査 察 検 査 数	対 象 物	査 察 検 査 数	対 象 物	査 察 検 査 数	対 象 物	査 察 検 査 数
1	イ	劇 場 ・ 映 画 館 等	8	1	2	1	1		3		2	
	ロ	公 会 堂 ・ 集 会 場	65	13	10	5	13	2	32	3	10	3
2	イ	キャバレー・カフェ等										
	ロ	遊技場・ダンスホール	15	4	6	2	1	1	7	1	1	
	ハ	風 俗 営 業 等										
	ニ	カラオケボックス・漫画喫茶	1						1			
3	イ	待 合 ・ 料 理 店 等	2				2					
	ロ	飲 食 店	240	30	59	4	88	15	70	3	23	8
4		百 貨 店 ・ マ ー ケ ッ ト 等	304	40	106	13	106	13	64	7	28	7
5	イ	旅 館 ・ ホ テ ル ・ 宿 泊 所 等	92	20	8	1	9		45	8	30	11
	ロ	寄 宿 舎 ・ 下 宿 ・ 共 同 住 宅	1072	14	301	6	252	2	490	4	29	2
6	イ	病 院 ・ 診 療 所 ・ 助 産 所	115	7	27		37	5	42	1	9	1
	ロ	特 別 養 護 老 人 ホ ー ム 等	77	11	14	5	24	4	15		24	2
	ハ	老 人 デ イ サ ー ビ ス セ ン タ ー 等	183	15	37	3	56	5	63	4	27	3
	ニ	幼 稚 園 ・ 盲 学 校 ・ 聾 学 校 等	23		2		10		7		4	
7		小 ・ 中 ・ 高 ・ 大 学 ・ 専 門 学 校	176	14	27	3	68		61	8	20	3
8		図 書 館 ・ 博 物 館 ・ 美 術 館 等	12		5		2		2		3	
9	イ	特 殊 浴 場	1						1			
	ロ	公 衆 浴 場	1	1					1	1		
10		車 両 の 停 車 場										
11		神 社 ・ 寺 院 ・ 教 会	102	3	26	1	23	1	46	1	7	
12	イ	工 場 ・ 作 業 場	1429	102	367	13	372	53	456	20	234	16
	ロ	映 画 ス タ ジ オ 等	5						4		1	
13	イ	自 動 車 車 庫 ・ 駐 車 場	77	7	26	1	13	1	26	4	12	1
	ロ	飛 行 機 等 の 格 納 庫										
14		倉 庫	750	50	193	14	208	19	235	12	114	5
15		前各号に該当しない事業所	971	50	245	4	312	26	286	16	128	4
16	イ	複合用途対象物のうち特定対象物	407	47	119	16	89	10	150	17	49	4
	ロ	イ以外の複合用途対象物	127	4	65	2	19		22	2	21	
17		重要文化財等の建造物	30	6	9	6	4		17			
合 計			6285	439	1654	100	1709	157	2146	112	776	70

火災予防条例に基づく各種届出状況

(令和4年度)

各種届出	署	合計	西脇消防署	加西消防署	加東消防署
禁止行為の解除承認申請		14	6	5	3
防火対象物使用開始(変更)届		224	60	88	76
火を使用する設備等の設置(変更)届		36	14	15	7
サウナ設備設置届		1			1
燃料電池・変電・発電・蓄電池設置届		74	29	26	19
ネオン管灯設備設置届					
水素ガスを充てんする気球の設置届					
火災とまぎらわしい煙又は火炎を発生するおそれのある行為の届		817	270	275	272
煙火打ち上げ・仕掛け届		20	11	6	3
催物開催届		7	7		
露店等の開設届		59	25	21	13
火災予防上必要な業務に関する計画提出書		4	3	1	
水道断・減水届					
道路工事・占用届		266	134	102	30
少量危険物・指定可燃物貯蔵取扱い(変更)届		35	9	17	9
少量危険物・指定可燃物貯蔵取扱い廃止届		18	9	7	2
タンクの水張・水圧検査申請					
消防用設備等工事計画届		126	37	48	41
消防用設備等設置計画書		177	35	87	55
少量危険物等タンク検査済証再交付申請					
基準の特例適用申請		27	4	8	15
合計		1905	653	706	546

火災予防条例以外の各種届出等状況

(令和4年度)

各種届出	署	合計	西脇消防署	加西消防署	加東消防署
防火管理者選任(解任)届		246	93	85	68
消防計画(防火管理に係る)		344	125	113	106
防災管理者選任(解任)届		1	1		
消防計画(防災管理に係る)		1	1		
自衛消防組織設置(変更)届出書		2		1	1
消火訓練・避難訓練通報		874	360	262	252
消火設備設置届		268	77	119	72
警報設備設置届		286	87	102	97
避難設備設置届		244	88	78	78
消火活動上必要な施設					
圧縮アセチレンガス等の貯蔵・取扱い		43	21	10	12
合計		2309	853	770	686

建築同意事務処理状況

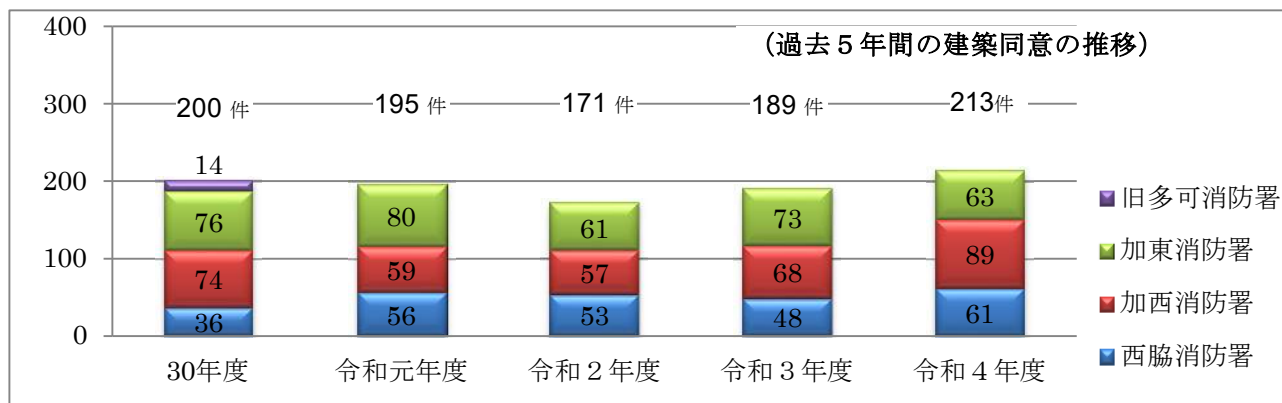

※多可消防署管内の予防事務については、令和元年度より西脇消防署で実施

(令和4年度)

同意事務	署	合計	西脇消防署	加西消防署	加東消防署
新築	築	168	50	66	52
増築	築	44	11	23	10
改築	築				
移転	転				
修繕	繕				
模様替用途変更	他	1			1
その他					
合計		213	61	89	63

事業所等訓練指導状況

(令和4年度)

訓練	署	合計	西脇消防署	加西消防署	加東消防署
訓練回数		116	36	38	42
参加人員		8917	3852	3264	1801

防火管理講習の受講状況

講習区分	年度	30年度	元年度	2年度	3年度	4年度
甲種防火管理講習		102	64	52	50	90
乙種防火管理講習		11	23	10	10	15
甲種防火管理再講習		17	5	6	10	11
合計		130	92	68	70	116

自主防火防災組織等の状況

1 防火（安全）協会

防火思想の普及徹底と会員相互の連絡協調を図り自主防災体制の確立を期するとともに、安全な街づくりに寄与することを目的として活動しています。

連合会は、各防火協会の連携と親睦を図り、共通の問題を協議し、消防行政に協力するとともに、広く防火思想の普及高揚と地域社会の発展に寄与することを目的としています。

名 称	設立年月日	事務局
北はりま防火協会連合会	平成24年 4 月 1 日	消防本部予防課
西脇多可防火協会	昭和43年 7 月 1 日	西脇消防署
加西市防火協会	昭和47年 6 月 1 日	加西消防署
加東防火安全協会	昭和48年 4 月 1 日	加東消防署

2 婦人防火クラブ

家庭における火災予防の知識の習得、地域全体の防火意識の高揚などを目的として、各地区に結成されています。

婦人防火クラブでは、火を使用する器具の正しい使い方、初期消火の方法等について講習会を開くなど、防火活動に努めています。

名 称	設立年月日	事務局
西脇多可婦人防火クラブ	令和 4 年 4 月 1 日	西脇消防署
加西市婦人防火クラブ連合会	昭和63年 9 月 25 日	加西消防署
笠屋婦人消防隊	昭和63年 9 月 25 日	
加東市婦人防火クラブ	昭和59年 9 月 1 日	加東消防署

3 少年消防クラブ

少年消防クラブは、小学生・中学生を対象に、身近な生活の中から火災・災害を予防する方法等を学ぶことを目的として結成されています。

クラブ員は、消防教室の体験学習を通じ校内はもちろんのこと、地域における防火・防災思想の普及に努めています。

西脇消防署

名 称	設立年月日
比延小学校	昭和49年 4 月 1 日
中町北小学校	昭和58年 5 月 1 日
八千代小学校	昭和50年 4 月 1 日

加西消防署

名 称	設立年月日
北条小学校	昭和31年 1 月 15 日
北条東小学校	平成 2 年 4 月 1 日
富田小学校	昭和37年 4 月 1 日
賀茂小学校	昭和49年 11 月 16 日

加西消防署（続き）

名 称	設立年月日
下里小学校	昭和49年 11 月 16 日
九会小学校	昭和49年 11 月 16 日
富合小学校	昭和49年 11 月 16 日
日吉小学校	昭和49年 11 月 16 日
宇仁小学校	昭和36年 4 月 1 日
西在田小学校	昭和49年 11 月 16 日
泉小学校	昭和49年 11 月 16 日
北条中学校	昭和49年 11 月 16 日
善防中学校	昭和49年 11 月 16 日
加西中学校	昭和49年 11 月 16 日
泉中学校	昭和49年 11 月 16 日

4 幼年消防クラブ

幼年消防クラブは園児を対象に、生活になくなくてはならない「火」について、正しい取扱いを身に付けるとともに、消防の仕事に触れることで幼少期から防火意識の向上を図ることを目的に生まれました。

主な活動内容は、防火映画会・消防教室等を通して火災予防の普及啓発に努めています。

西脇消防署

名 称	設立年月日
西脇こども園	平成元年4月28日
日野こども園	昭和57年12月1日
どれみこども園	昭和60年3月1日
比延こども園	昭和60年11月20日
芳田こども園	平成29年4月1日
黒田庄こども園	平成2年4月1日
あさかこども保育園	平成10年4月1日
キッズランドかみ	昭和57年12月1日
キッズランドやちよ	昭和57年12月1日

加西消防署

名 称	設立年月日
北条こども園	昭和61年11月1日
認定こども園とみた	昭和61年11月1日
多聞こども園	昭和61年11月1日
善防こども園	昭和61年11月1日
認定白竜こども園	昭和61年11月1日

加東消防署

名 称	設立年月日
加東みらいこども園	平成31年4月1日
米田こども園	昭和58年10月18日
三草こども園	昭和58年10月18日
鴨川保育園	昭和58年10月18日
椿山保育園	昭和58年10月18日
泉こども園	昭和58年10月18日
正覚坊こども園	昭和58年10月18日
東古瀬こども園	昭和58年10月18日
たきの愛児園	昭和58年10月18日
河高こども園	昭和58年10月18日
高岡育児園	昭和58年10月18日
加茂こども園	昭和58年10月18日
東条こども園	昭和58年10月18日
秋津こども園	昭和58年10月18日
さくら保育園	昭和58年10月18日
兵庫教育大学 附属幼稚園	昭和58年10月18日

市町別危険物施設数

(令和5年3月31日現在)

危険物施設		市 町				
		合 計	西脇市	加西市	加東市	多可町
製 造 所		16		1	13	2
貯 蔵 所	屋内貯蔵所	177	31	59	78	9
	屋外タンク貯蔵所	118	30	31	48	9
	屋内タンク貯蔵所	27	9	2	9	7
	地下タンク貯蔵所	140	15	43	67	15
	簡易タンク貯蔵所	3		2	1	
	移動タンク貯蔵所	74	8	34	22	10
	屋外貯蔵所	28	3	5	20	
	小 計	567	96	176	245	50
取 扱 所	給油取扱所	161	31	56	56	18
	(うちセルフ)	(21)	(5)	(6)	(8)	(2)
	販売取扱所	3	2	1		
	一般取扱所	117	18	48	41	10
	小 計	281	51	105	97	28
合 計		864	147	282	355	80

倍数別危険物施設数

(令和5年3月31日現在)

危険物施設 倍 数	合 計	製 造 所	貯 蔵 所							取 扱 所		
			屋内貯蔵所	屋外タンク貯蔵所	屋内タンク貯蔵所	地下タンク貯蔵所	簡易タンク貯蔵所	移動タンク貯蔵所	屋外貯蔵所	給油取扱所	販売取扱所	一般取扱所
5倍以下	308	1	87	22	14	54	3	50	5	26		46
5倍を超え10倍以下	188	2	40	41	8	30		1	13	12		41
10 " 50 "	219	3	30	45	5	41		8	10	54	3	20
50 " 100 "	59	9	6	4		7		12		16		5
100 " 150 "	26	1	9	1		1		3		11		
150 " 200 "	33		4	4		4				19		2
200 " 1,000 "	31		1	1		3				23		3
1,000 " 5,000 "												
5,000 " 10,000 "												
10,000倍を超えるもの												
合 計	864	16	177	118	27	140	3	74	28	161	3	117

市町別危険物施設許可等状況

(令和4年度)

危険物施設		市 町		合 計	西脇市	加西市	加東市	多可町
		設置	許可 完成					
製	造	設置	許可					
			完成					
		変更	許可	4		1	3	
			完成	4		1	3	
		仮使用承認		2		1	1	
貯 蔵 所	屋 内 貯 蔵 所	設置	許可	4	2		2	
			完成	5	2	1	2	
		変更	許可	5		1	4	
			完成	3		1	2	
		仮使用承認		3			3	
		屋 外 タ ン ク 貯 蔵 所	設置	許可				
	完成							
	変更		許可	1		1		
			完成	1		1		
	仮使用承認		2		1		1	
	屋 内 タ ン ク 貯 蔵 所		設置	許可				
		完成						
		変更	許可					
			完成					
		仮使用承認						
		地 下 タ ン ク 貯 蔵 所	設置	許可				
	完成							
	変更		許可	3			3	
			完成	2			2	
	仮使用承認							
	簡 易 タ ン ク 貯 蔵 所		設置	許可				
		完成						
		変更	許可					
			完成					
仮使用承認								
移 動 タ ン ク 貯 蔵 所		設置	許可	5		4		1
	完成		5		4		1	
	変更	許可						
		完成						
	仮使用承認							
	屋 外 貯 蔵 所	設置	許可	2		2		
完成			2		2			
変更		許可						
		完成						
仮使用承認								

市町別危険物施設許可等状況（続き）

（令和4年度）

危険物施設		市 町		合 計	西脇市	加西市	加東市	多可町
		設置	変更					
取 扱 所	給油取扱所	設置	許可	1		1		
			完成	2		2		
		変更	許可	15	1	5	9	
			完成	14	1	4	9	
		仮使用承認		14	1	4	9	
		販売取扱所	設置	許可				
	完成							
	変更		許可					
			完成					
	仮使用承認							
	一般取扱所		設置	許可	1		1	
		完成		3		3		
		変更	許可	20		15	5	
			完成	14		12	2	
		仮使用承認		21		17	4	
合 計		設置	許可	13	2	8	2	1
			完成	17	2	12	2	1
		変更	許可	48	1	23	24	
			完成	38	1	19	18	
		仮使用承認		42	1	23	17	1

消防署別危険物施設の査察及び消防検査状況

（令和4年度）

危険物施設		署	合 計	西脇消防署	加西消防署	加東消防署
製 造 所			8	2	2	4
貯 蔵 所	屋内貯蔵所		63	18	24	21
	屋外タンク貯蔵所		45	18	15	12
	屋内タンク貯蔵所		9	5	2	2
	地下タンク貯蔵所		49	8	24	17
	簡易タンク貯蔵所		2		1	1
	移動タンク貯蔵所		69	18	33	18
	屋外貯蔵所		8	2	4	2
	小 計			245	69	103
取 扱 所	給油取扱所		91	15	40	36
	販売取扱所					
	一般取扱所		67	10	41	16
	小 計			158	25	81
合 計			411	96	186	129

危険物施設申請・届出状況

(令和4年度)

申請・届出 署	合 計	西脇消防署	加西消防署	加東消防署
仮貯蔵・仮取扱承認申請	121		120	1
譲 渡 引 渡 届	33		1	32
品名、数量又は指定数量の倍数変更届	11	4	6	1
廃 止 届	16	3	9	4
危険物保安監督者選任・解任届	147	20	46	81
予防規程制定(変更)認可申請	32	6	6	20
軽 微 変 更 届	329	58	143	128
製造所等作業届	12	6	6	
危険物取扱作業従事者届	65	20	24	21
完成検査前検査申請				
危険物基準の特例適用申請	9		2	7
合 計	775	117	363	295

液化石油ガス・高圧ガス・火薬類 (移譲事務)

1 消防署別液化石油ガス届出状況

(令和4年度)

署		合 計	西脇消防署	加西消防署	加東消防署
届出					
液化石油ガス	容 器	4		4	
設備工事届	バルク	4	1		3
合 計		8	1	4	3

2 消防署別立入検査状況

(令和4年度)

施設	署	合 計	西脇消防署	加西消防署	加東消防署
液化石油ガス設備工事		8	1	4	3
一般高圧ガス消費場所		27	10	11	6
火薬庫・庫外貯蔵所		7	1	5	1
合 計		42	12	20	10

警 防 編

火災発生件数	86件
火災損害額	122,363千円
救急出動件数	7,447件
救急搬送人員	6,971人
救助件数	145件
119番等受信件数	15,205件



過去5年間の火災発生の推移

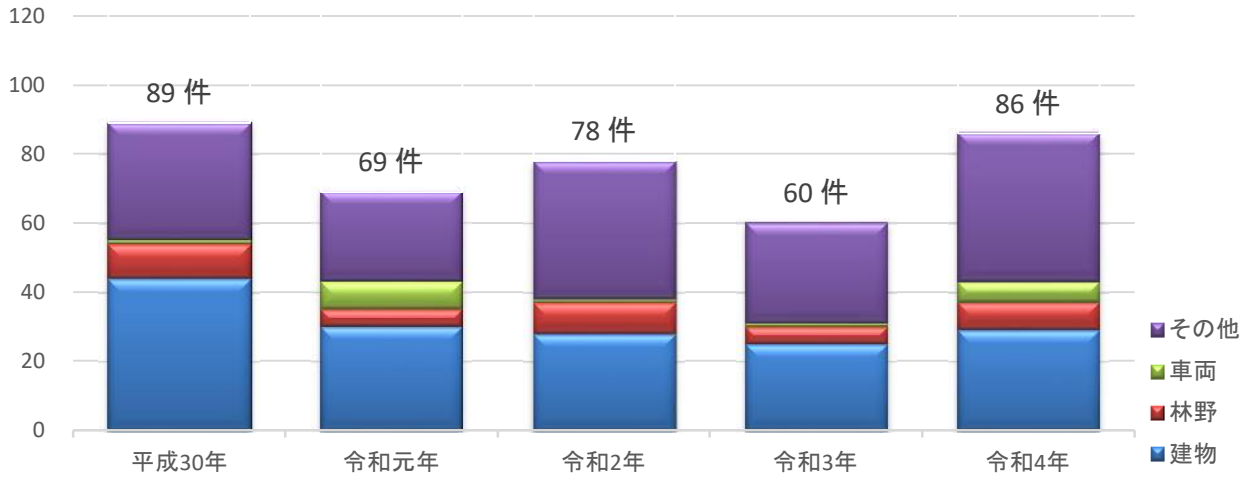

市町	年	平成30年	令和元年	令和2年	令和3年	令和4年
西脇市		17	16	18	7	21
建物火災		11	8	9	2	7
林野火災		2		2		2
車両火災			1			2
その他火災		4	7	7	5	10
加西市		33	25	37	27	35
建物火災		16	13	11	13	11
林野火災		1	3	4	1	3
車両火災			2	1		3
その他火災		16	7	21	13	18
加東市		25	20	17	18	25
建物火災		9	7	4	5	9
林野火災		6	1	3	4	2
車両火災		1	5		1	1
その他火災		9	7	10	8	13
多可町		14	8	6	8	5
建物火災		8	2	4	5	2
林野火災		1	1			1
車両火災						
その他火災		5	5	2	3	2
合計		89	69	78	60	86
建物火災		44	30	28	25	29
林野火災		10	5	9	5	8
車両火災		1	8	1	1	6
その他火災		34	26	40	29	43

月別火災発生件数及び損害額

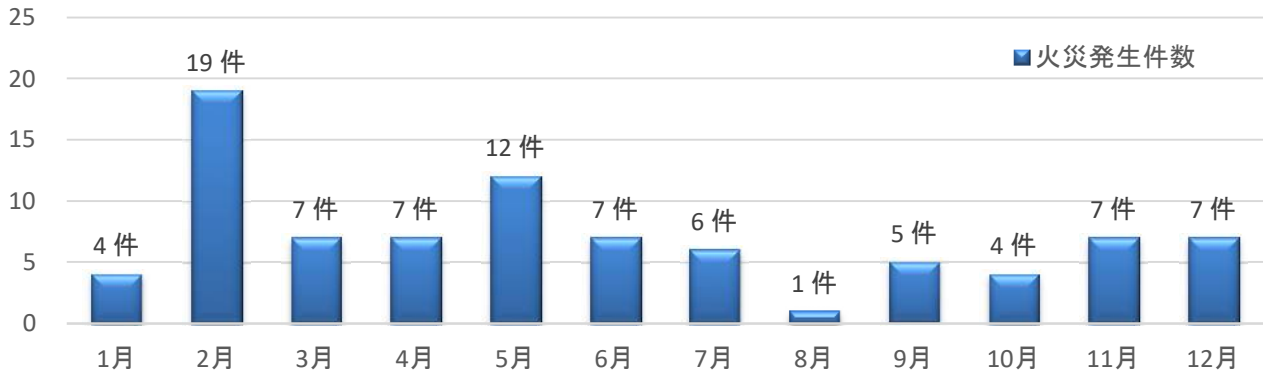

(損害額：千円)

月	市町	令和4年				合計 (A)	令和3年 (B)	増減 (A)-(B)
		西脇市	加西市	加東市	多可町			
1月	件数		2	2		4	6	▲ 2
	損害額		17,372	7,762		25,134	797	24,337
2月	件数	5	11	3		19	7	12
	損害額	320	8,381	1,312		10,013	2	10,011
3月	件数	2	2	3		7	9	▲ 2
	損害額	28	6	84		118	32,182	▲ 32,064
4月	件数	3	2	2		7	5	2
	損害額			1		1	834	▲ 833
5月	件数	1	5	5	1	12	4	8
	損害額	2	198	150	10	360	224	136
6月	件数	1	2	3	1	7	3	4
	損害額		41	55		96	104	▲ 8
7月	件数	1	2	2	1	6	3	3
	損害額		3,038	5,546		8,584	17,576	▲ 8,992
8月	件数	1				1	3	▲ 2
	損害額	5,859				5,859	2,619	3,240
9月	件数	3	1	1		5	3	2
	損害額	996				996	214	782
10月	件数	1	3			4	3	1
	損害額		9,663			9,663	1,327	8,336
11月	件数	1	2	3	1	7	8	▲ 1
	損害額	1,340	536		3,056	4,932	1,520	3,412
12月	件数	2	3	1	1	7	6	1
	損害額	6,402	50,203		2	56,607	7,223	49,384
合計	件数	21	35	25	5	86	60	26
	損害額	14,947	89,438	14,910	3,068	122,363	64,622	57,741

(▲はマイナス)

市町別火災状況

市町 区分	令和4年					令和3年 (B)	増 減 (A)-(B)
	西脇市	加西市	加東市	多可町	合 計 (A)		
出火件数合計 (件)	21	35	25	5	86	60	26
建物	7	11	9	2	29	25	4
林 野	2	3	2	1	8	5	3
車 両	2	3	1		6	1	5
その他	10	18	13	2	43	29	14
焼損棟数 (棟)	7	16	11	3	37	26	11
全 焼	1	5	2	2	10	4	6
半 焼						4	▲ 4
部分焼	2	6	5		13	5	8
ぼ や	4	5	4	1	14	13	1
建物焼損面積 (㎡)	51	1,154	270	140	1,615	627	988
林野焼損面積 (a)	4	239	53	1	297	125	172
死 者 (人)		3	2	1	6		6
負傷者 (人)	4	5	3		12	14	▲ 2
り災世帯 (世帯)	2	12	5	2	21	11	10
全 損		5	2	1	8	1	7
半 損						3	▲ 3
小 損	2	7	3	1	13	7	6
り災人数 (人)	4	29	10	4	47	30	17
損害額 (千円)	14,947	89,438	14,910	3,068	122,363	64,622	57,741
建 物	13,265	88,892	14,676	3,058	119,891	63,353	56,538
林 野							—
車 両	1,550	284	150		1,984	90	1,894
その他	132	262	84	10	488	1,179	▲ 691
建物火災1件当たりの損害額(千円)	1,895	8,081	1,631	1,529	4,134	2,534	1,600
建物火災1件当たりの焼損面積(㎡)	7	105	30	70	56	25	31
出 火 率 (人口1万人当たり)	5.4	8.2	6.3	2.5	6.1	4.2	1.9

※人口は、住民基本台帳人口（各年1月1日現在）に基づく数値による。

(▲はマイナス)

曜日別火災発生件数

(令和4年)

種別 曜日	建物	林野	車両	その他	合計
月曜日	1	1	1	9	12
火曜日	5	1	1	6	13
水曜日	3	2	1	4	10
木曜日	3			5	8
金曜日	2	1	1	6	10
土曜日	7	2		9	18
日曜日	7	1	2	4	14
不明	1				1
合計	29	8	6	43	86

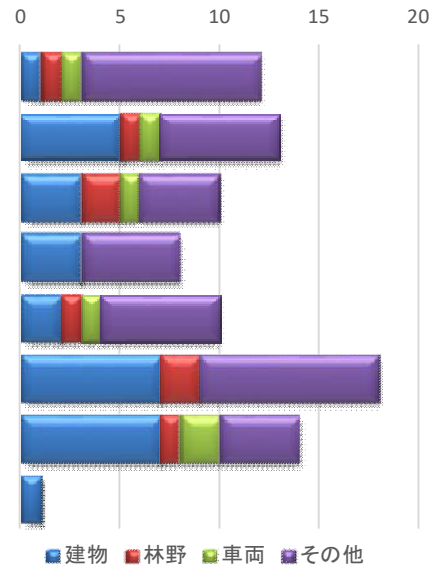

出火時間別火災発生件数

(令和4年)

種別 時間	建物	林野	車両	その他	合計
0～2	2				2
2～4	2		1		3
4～6	1			1	2
6～8		1		1	2
8～10	2		1	4	7
10～12	2	2		8	12
12～14	5	2	3	11	21
14～16	3	1	1	8	13
16～18	2	2		7	11
18～20	5			2	7
20～22	3				3
22～24	1				1
不明	1			1	2
合計	29	8	6	43	86

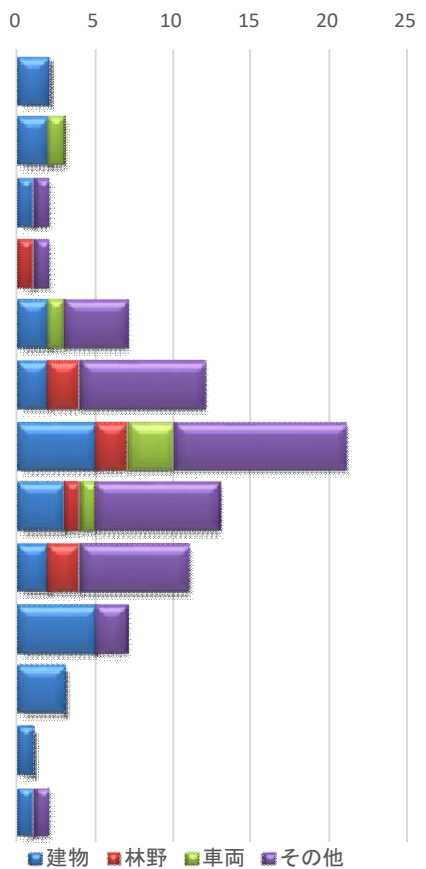

市町別出火原因別状況

(令和4年)

原因	西脇市	加西市	加東市	多可町	合計
たばこ	1	1	2		4
こんろ	2	2	2		6
焼却炉		1			1
ストーブ				1	1
排気管			1		1
電気機器			1		1
内燃機関		1			1
配線器具	1	1	1		3
マッチ・ライター	1				1
たき火	8	14	9	3	34
灯火		1			1
放火の疑い	2	2	3	1	8
その他	4	6	3		13
不明	2	6	3		11
合 計	21	35	25	5	86

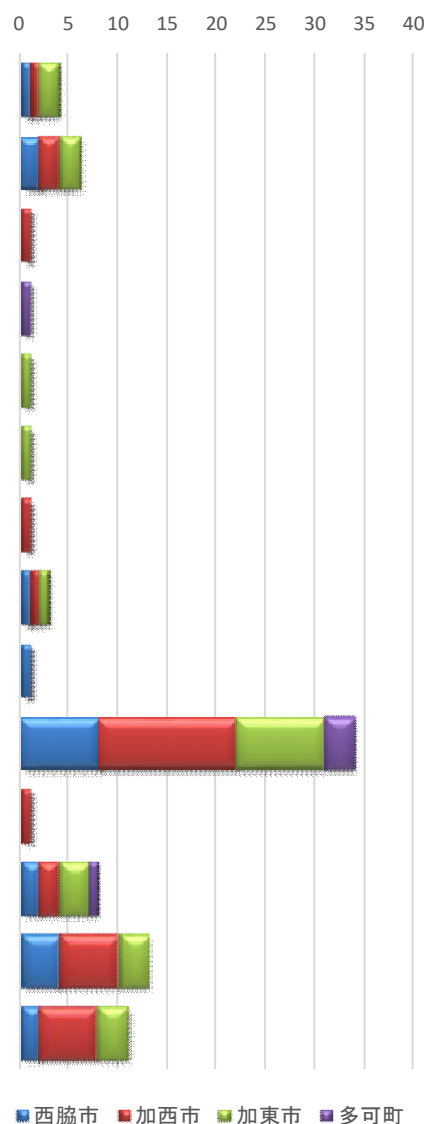

過去5年間の救急出動の推移

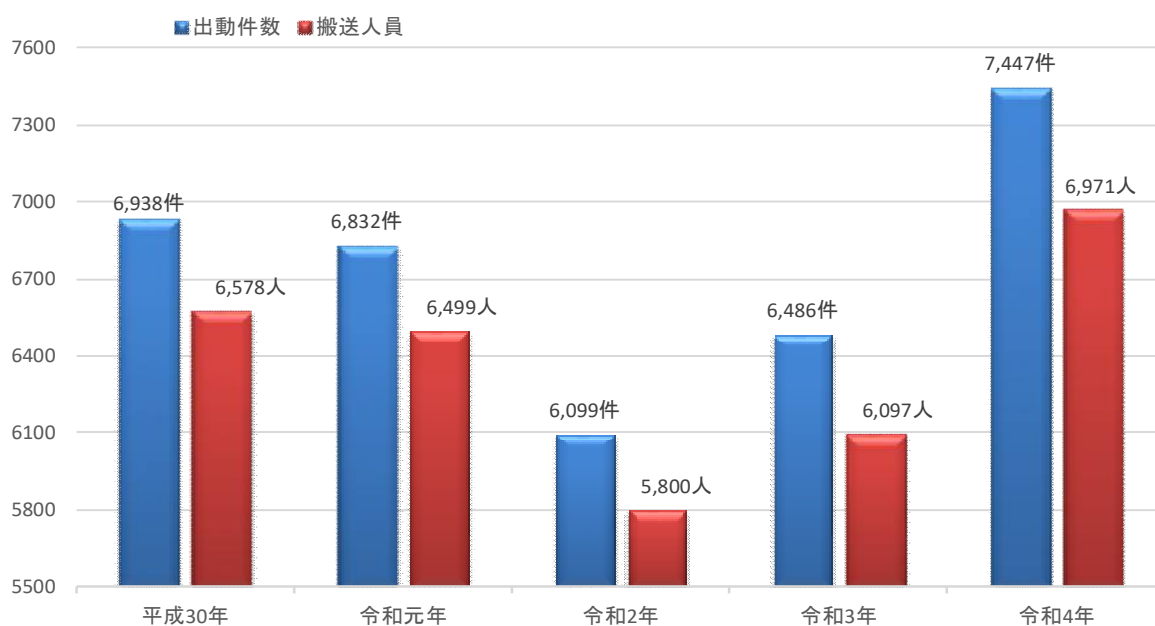

市町		年	平成30年	令和元年	令和2年	令和3年	令和4年
西脇市	出動件数		2,083	1,927	1,765	1,922	2,188
	搬送人員		1,975	1,848	1,690	1,820	2,060
加西市	出動件数		1,982	1,999	1,876	1,827	2,206
	搬送人員		1,881	1,898	1,761	1,710	2,064
加東市	出動件数		1,947	1,988	1,633	1,759	2,105
	搬送人員		1,835	1,876	1,560	1,660	1,962
多可町	出動件数		923	915	823	974	939
	搬送人員		885	876	787	903	879
管外	出動件数		3	3	2	4	9
	搬送人員		2	1	2	4	6
合計	出動件数		6,938	6,832	6,099	6,486	7,447
	搬送人員		6,578	6,499	5,800	6,097	6,971

署所別救急出動件数及び搬送人員

(令和4年)

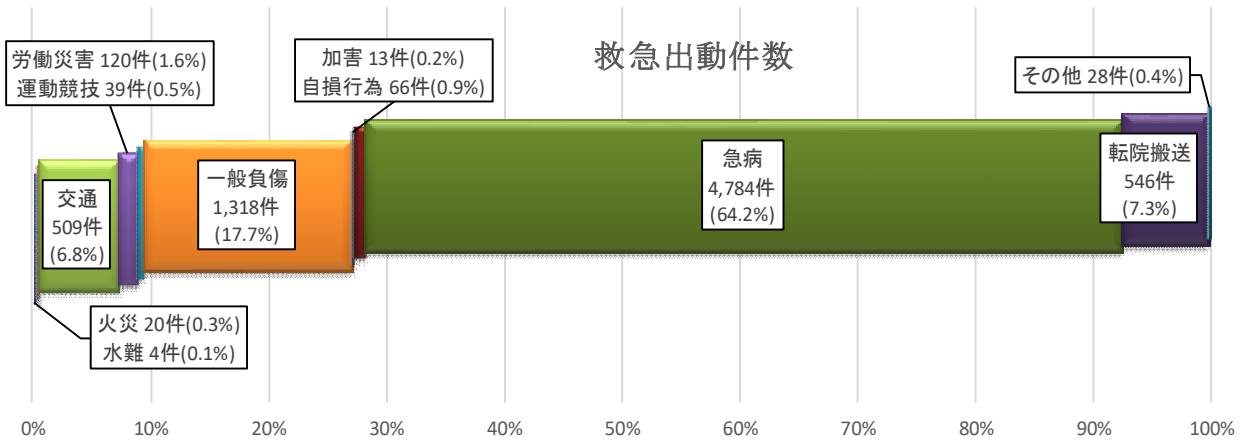

〔 上段：出動件数
下段：搬送人員 〕

出動区分		合	火	水	交	労	運	一	加	自	急	転	そ
署所		計	災	難	通	働	動	般	害	損	病	院	の
						災	競	負		為		搬	他
						害	技	傷				送	
西脇市	西脇消防署	1,620	3		104	17	6	295	2	18	1,014	156	5
		1,518	1		90	16	6	284	2	15	951	153	
	西脇北出張所	572	1		45	6	2	86	1	8	381	41	1
		528			44	5	2	81		6	349	41	
加西市	加西消防署	1,200		1	68	12	3	205	4	13	744	148	2
		1,128		1	65	12	3	194	3	10	693	147	
	加西南出張所	534	2	1	45	21	1	94		2	356	9	3
		500	2		42	20	1	91		1	334	9	
	加西北出張所	487	5	1	41	15	4	81		4	326	8	2
	446	2		34	15	4	80		4	299	8		
加東市	加東消防署	1,532	7		122	20	19	264	4	8	972	106	10
		1,446	5		122	20	18	248	2	7	918	106	
	東条出張所	481	1		26	6		98		1	339	8	2
		452	1		25	6		91		1	319	8	1
多可町	多可出張所	450		1	25	13	2	74	1	3	294	36	1
		422			24	13	2	72	1	2	272	36	
	多可北出張所	257			11	5	2	61	1	2	158	16	1
		231			10	4	2	57	1		141	16	
	多可南出張所	314	1		22	5		60		7	200	18	1
		300			20	5		60		6	191	18	
合計		7,447	20	4	509	120	39	1,318	13	66	4,784	546	28
		6,971	11	1	476	116	38	1,258	9	52	4,467	542	1

月別・市町別救急出動件数

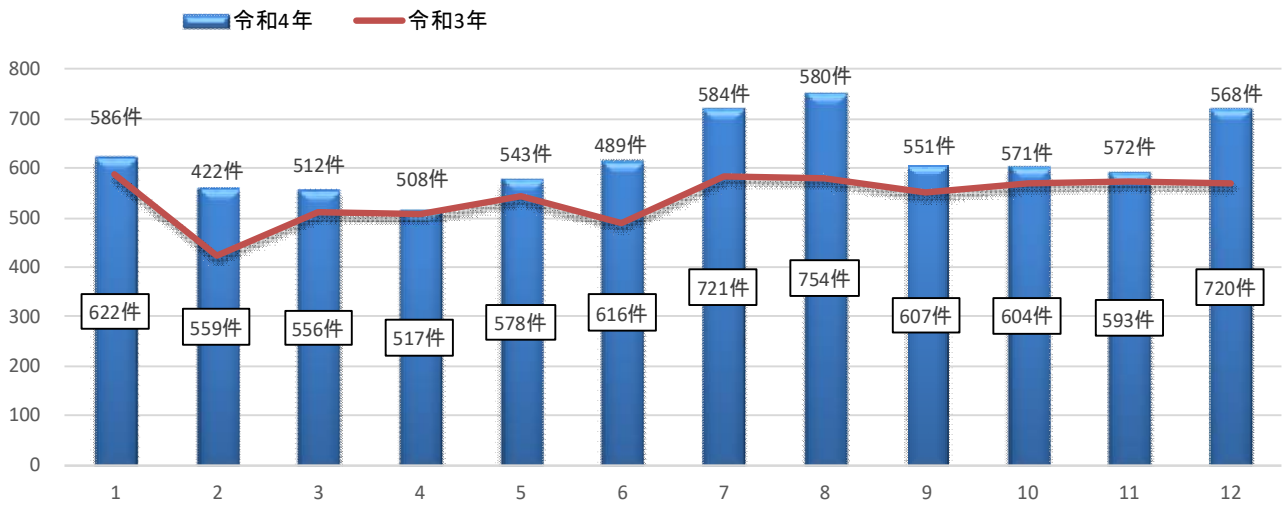

市町別		月別	合計	1月	2月	3月	4月	5月	6月	7月	8月	9月	10月	11月	12月
西脇市	令和4年		2,188	197	167	165	160	158	177	187	210	188	180	172	227
	令和3年		1,922	163	127	147	152	178	149	170	165	157	186	166	162
	増減		266	34	40	18	8	▲20	28	17	45	31	▲6	6	65
加西市	令和4年		2,206	176	187	156	167	174	187	203	236	166	187	169	198
	令和3年		1,827	179	124	129	153	147	148	146	156	147	152	181	165
	増減		379	▲3	63	27	14	27	39	57	80	19	35	▲12	33
加東市	令和4年		2,105	177	141	155	128	172	164	240	215	169	166	168	210
	令和3年		1,759	162	119	158	121	139	123	168	169	155	142	140	163
	増減		346	15	22	▲3	7	33	41	72	46	14	24	28	47
多可町	令和4年		939	72	64	80	61	74	88	91	91	84	71	79	84
	令和3年		974	82	50	78	82	79	68	100	90	92	91	85	77
	増減		▲35	▲10	14	2	▲21	▲5	20	▲9	1	▲8	▲20	▲6	7
管外	令和4年		9				1				2			5	1
	令和3年		4		2				1						1
	増減		5		▲2		1		▲1		2			5	
合計	令和4年		7,447	622	559	556	517	578	616	721	754	607	604	593	720
	令和3年		6,486	586	422	512	508	543	489	584	580	551	571	572	568
	増減		961	36	137	44	9	35	127	137	174	56	33	21	152

(▲はマイナス)

事故種別・曜日別出動件数・搬送人員

(令和4年)

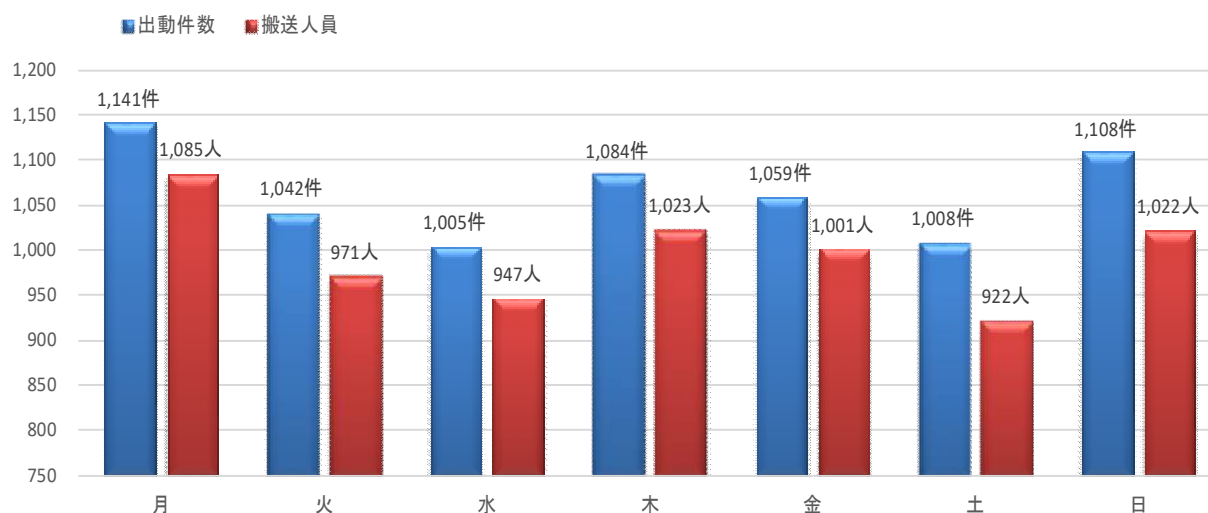

出動件数

種別 曜日	合計	火災	水難	交通	労働 災害	運動 競技	一般 負傷	加害	自行 損為	急病	その他	
											転院 搬送	その他
月曜日	1,141	1		84	19	1	202	1	8	735	89	1
火曜日	1,042	3	1	86	14	3	177	4	11	649	89	5
水曜日	1,005	4		63	25	3	175		14	622	97	2
木曜日	1,084			87	24	5	195	3	4	680	82	4
金曜日	1,059	3	1	63	17	5	175		16	673	102	4
土曜日	1,008	5	1	51	12	5	182	3	8	682	55	4
日曜日	1,108	4	1	75	9	17	212	2	5	743	32	8
合計	7,447	20	4	509	120	39	1,318	13	66	4,784	546	28

搬送人員

種別 曜日	合計	火災	水難	交通	労働 災害	運動 競技	一般 負傷	加害	自行 損為	急病	その他
月曜日	1,085	1		74	19	1	196	1	7	697	89
火曜日	971	1		87	14	2	169	3	6	600	89
水曜日	947	1		57	25	3	169		13	582	97
木曜日	1,023			84	23	5	182	3	3	641	82
金曜日	1,001	2		60	15	5	168		14	637	100
土曜日	922	3	1	46	11	5	170	2	5	624	55
日曜日	1,022	3		68	9	17	204		4	686	31
合計	6,971	11	1	476	116	38	1,258	9	52	4,467	543

事故種別・時間別出動件数・搬送人員

(令和4年)

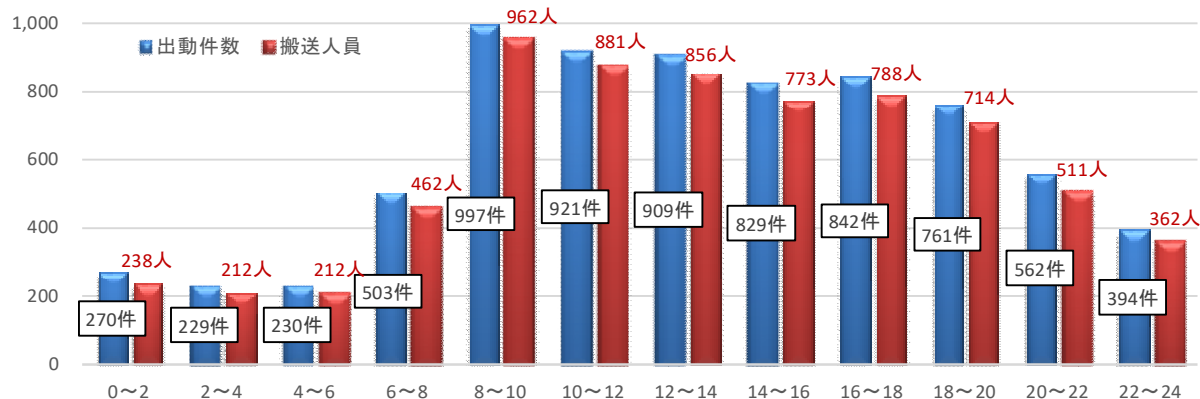

出動件数

種別 時間	合計	火災	水難	交通	労働 災害	運動 競技	一般 負傷	加害	自行 損為	急病	その他	
											転 院 搬	その他
0～2	270	5		11	1		34	1	5	204	8	1
2～4	229	1		5	2		27		7	179	7	1
4～6	230			6	3		34	1	1	181	4	
6～8	503			56	10		93	1	5	334	4	
8～10	997		2	76	15	1	202	1	8	629	60	3
10～12	921	2		63	24	11	153		3	553	110	2
12～14	909	4		69	22	9	163	1	5	505	129	2
14～16	829	2		54	19	11	144	1	6	523	62	7
16～18	842	1	1	72	15	4	166		8	500	70	5
18～20	761	3	1	62	5	3	136	1	8	484	56	2
20～22	562	1		25	3		111	1	5	393	21	2
22～24	394	1		10	1		55	5	5	299	15	3
合計	7,447	20	4	509	120	39	1,318	13	66	4,784	546	28

搬送人員

種別 時間	合計	火災	水難	交通	労働 災害	運動 競技	一般 負傷	加害	自行 損為	急病	その他	
											転 院 搬	その他
0～2	238	1		11	1		33		5	179		8
2～4	212	1		5	2		23		7	167		7
4～6	212			6	3		29	1		169		4
6～8	462			54	10		87	1	3	303		4
8～10	962		1	74	15	1	198	1	5	607		60
10～12	881	2		63	23	11	151		1	520		110
12～14	856	2		61	21	9	154	1	3	476		129
14～16	773	2		47	17	11	140		5	489		62
16～18	788	1		62	15	4	161		7	469		69
18～20	714	1		60	5	2	129	1	8	452		56
20～22	511			23	3		103		4	359		19
22～24	362	1		10	1		50	4	4	277		15
合計	6,971	11	1	476	116	38	1,258	9	52	4,467		543

市町別・傷病程度別搬送人員

(令和4年)

市町	西脇市	加西市	加東市	多可町	管外	合計
傷病程度						
死亡	48	49	35	26		158
重症	128	141	115	70	1	455
中等症	1,059	959	824	425	2	3,269
軽症	825	915	988	358	3	3,089
合計	2,060	2,064	1,962	879	6	6,971

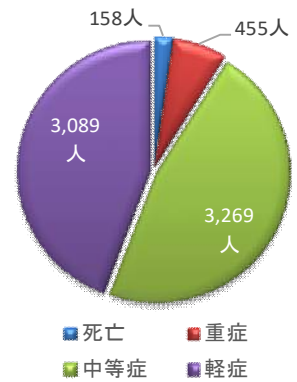

市町別・医療機関別搬送人員

(令和4年)

市町	西脇市	加西市	加東市	多可町	管外	合計
医療機関						
管内小計	1,613	1,354	1,166	732	1	4,866
市立西脇病院	1,145	292	688	363	1	2,489
加西市立加西病院	39	991	47	35		1,112
加東市民病院	12	11	306	1		330
多可赤十字病院	8			121		129
大山記念病院	401	53	108	210		772
その他の病院	8	7	17	2		34
管外小計	447	710	796	147	5	2,105
北播磨総合医療	260	403	556	58	1	1,278
県立加古川医療	31	49	43	14		137
その他の病院	156	258	197	75	4	690
合計	2,060	2,064	1,962	879	6	6,971

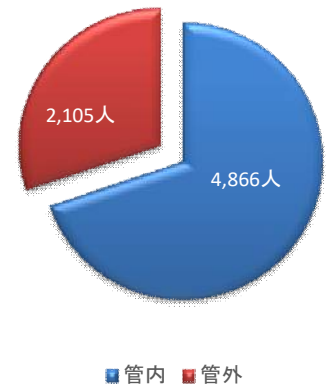

市町別・病院交渉回数

(令和4年)

市町	西脇市	加西市	加東市	多可町	管外	合計
回数						
1回	1,740	1,619	1,527	689	5	5,580
2回	182	241	271	121	1	816
3回	73	90	88	38		289
4回	34	51	32	17		134
5回	11	25	21	9		66
6回	9	12	9	1		31
7回	4	7	7	1		19
8回	5	8	2	1		16
9回	1	2	2	2		7
10回以上	1	9	3			13
合計	2,060	2,064	1,962	879	6	6,971
最高回数	10回	19回	17回	9回	2回	

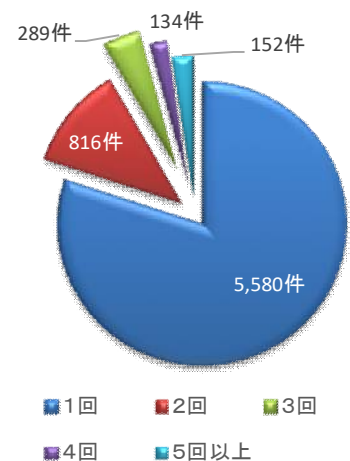

現場到着所要時間別出動件数

(令和4年)

種別	時間	3分未満	3分以上 5分未満	5分以上 10分未満	10分以上 20分未満	20分以上	合計	現場到着所要時間(分)		
								最短	最長	平均
急病		26	95	2,588	1,945	130	4,784	1	67	9.7
交通		1	3	239	235	31	509	1	37	10.9
一般負傷		8	27	726	533	24	1,318	0	32	9.4
その他			33	516	262	25	836	3	37	9.0
合計		35	158	4,069	2,975	210	7,447			9.7

※入電から現場到着までの時間

収容所要時間別搬送人員

(令和4年)

種別	時間	10分未満		10分以上 20分未満		20分以上 30分未満		30分以上 60分未満		60分以上 120分未満		120分以上		合計		収容所要時間		
		うち 管外		うち 管外		うち 管外		うち 管外		うち 管外		うち 管外		うち 管外		最短	最長	平均
急病				29		498	6	3,128	777	757	422	55	42	4,467	1,247	13	258	47.5
交通				1		31		306	86	128	82	10	9	476	177	18	189	52.9
一般負傷				6		127	2	858	138	252	117	15	13	1,258	270	10	223	48.9
その他				4		91	5	530	281	132	116	13	11	770	413	17	260	48.7
合計				40		747	13	4,822	1,282	1,269	737	93	75	6,971	2,107			48.3

※入電から病院収容までの時間

救急救命士による特定行為実施状況

(令和4年)

種別	行為	C P A 件数	除細動	気道確保		静脈路確保		心拍再開	社会復帰
					気管挿管		薬剤投与		
急病		143	9	108	2	120	63	31	4
交通		7		4		3	2	1	
一般負傷		22	1	17	9	18	9	9	1
その他		19	2	12	1	15	7	3	
合計		191	12	141	12	156	81	44	5

バイスタンダーによる心肺蘇生法の実施率

年別	平成30年	令和元年	令和2年	令和3年	令和4年
心肺停止傷病者数	161	156	163	157	181
実施件数	86	80	89	82	95
実施率	53.4%	51.3%	54.6%	52.2%	52.5%

※バイスタンダーとは、救急現場に居合わせた人のことです。

救急講習実施状況

講習	年	平成30年	令和元年	令和2年	令和3年	令和4年
	普通救命講習	受講回数	83	89	15	28
参加人員		1,221	1,401	197	283	367
上級救命講習	受講回数	1	2			3
	参加人員	8	20			17
普及員講習	受講回数	1	1			1
	参加人員	18	18			18
一般救急講習	受講回数	55	91	4	30	63
	参加人員	2,830	2,674	107	226	1,499
合 計	受講回数	140	183	19	58	115
	参加人員	4,077	4,113	304	509	1,901

普通救命講習 3時間～4時間の講習
 上級救命講習 8時間の講習
 普及員講習 3日間（24時間）の講習
 一般救急講習 上記以外の3時間未満の講習

管内のAED設置状況

(令和5年3月末現在)

市町別	合計	西脇市	加西市	加東市	多可町
設置台数	635	178	178	189	90
設置施設数	535	160	148	148	79

※北はりま消防本部ホームページ掲載分

事故種別・救助出動件数・救助人員

(令和4年)

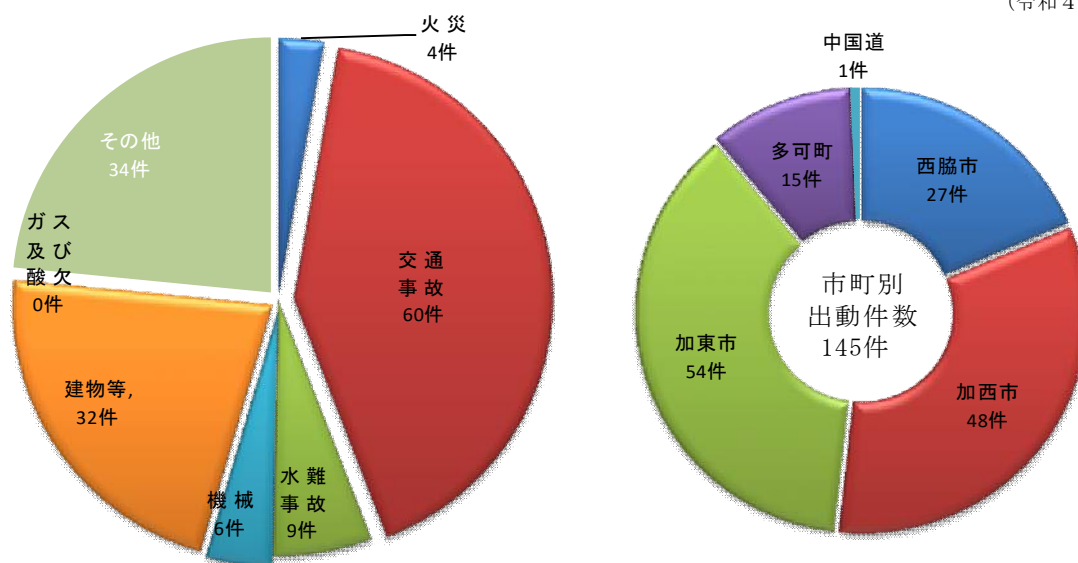

市町		種別	合計	種別									
				火災	交通事故	水難事故	風害水等	機械	建物等	ガス及び酸欠	破事裂事故	その他	
西脇市	出動件数	27		10	1				11			5	
	救助人員	17		5	1			8			3		
加西市	出動件数	48	3	19	6		5	3			12		
	救助人員	36	7	12	5		2	2			8		
加東市	出動件数	54	1	25	1		1	16			10		
	救助人員	51	5	16	7		1	13			9		
多可町	出動件数	15		5	1			2			7		
	救助人員	15		5	1			1			8		
中国道	出動件数	1		1									
	救助人員	1		1									
合計	出動件数	145	4	60	9		6	32			34		
	救助人員	120	12	39	14		3	24			28		

過去5年間の救助出動の推移

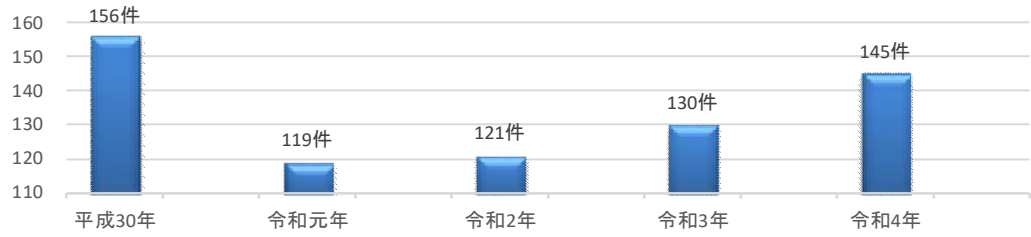

年 市町	平成30年	令和元年	令和2年	令和3年	令和4年
西脇市	40	27	29	26	27
加西市	39	57	40	42	48
加東市	48	23	35	45	54
多可町	29	8	16	17	15
中国道		4	1		1
管外※					
合計	156	119	121	130	145

※管外は件数に含まない

事故種別・月別救助出動件数

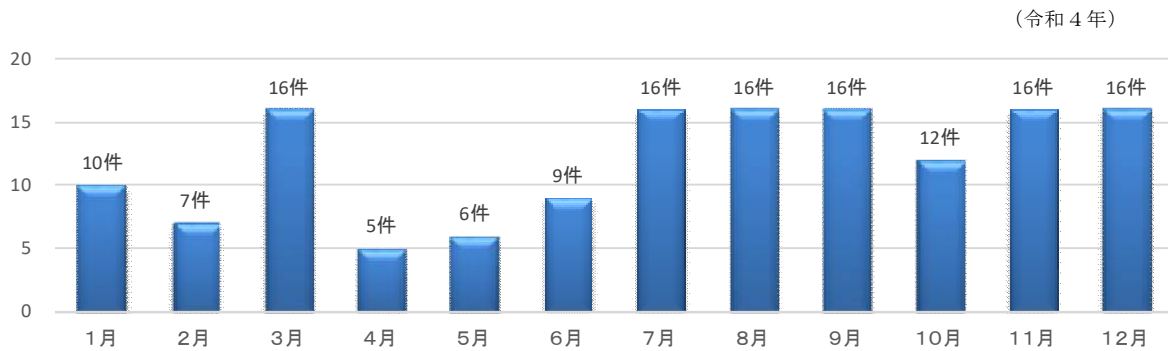

種別 月	合計	火災	交通事故	水事 難事故	風害 水等	機械	建物等	ガス 及び 酸 ス び 欠	破 裂 事 故	その他
1月	10	1	3	2		1				3
2月	7	1	4			1	1			
3月	16		10	1						5
4月	5		2				1			2
5月	6		1			1	1			3
6月	9		5	1			2			1
7月	16	2	4	2			8			
8月	16		6	1		1	6			2
9月	16		6	1			5			4
10月	12		8	1			2			1
11月	16		7				4			5
12月	16		4			2	2			8
合計	145	4	60	9		6	32			34

事故種別・曜日別救助出動件数

(令和4年)

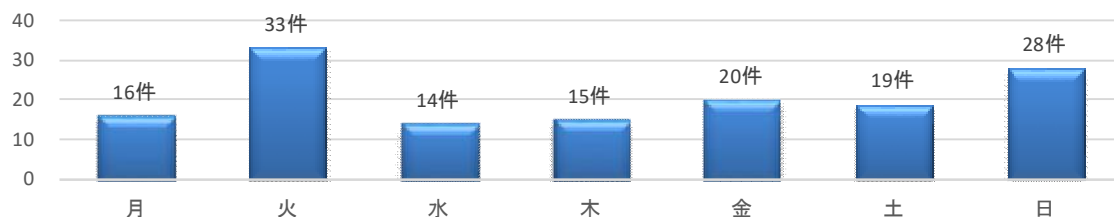

種別 曜日	合計	種別									
		火災	交通事故	水事難事故	風水害等	機械	建物等	ガス及び酸スび欠	破事	裂事故	その他
月曜日	16		5	1		1	5				4
火曜日	33	1	12	2		1	11				6
水曜日	14	1	7				1				5
木曜日	15		7	1		3	1				3
金曜日	20		10	1			5				4
土曜日	19	2	7	2			3				5
日曜日	28		12	2		1	6				7
合計	145	4	60	9		6	32				34

事故種別・時間別救助出動件数

(令和4年)

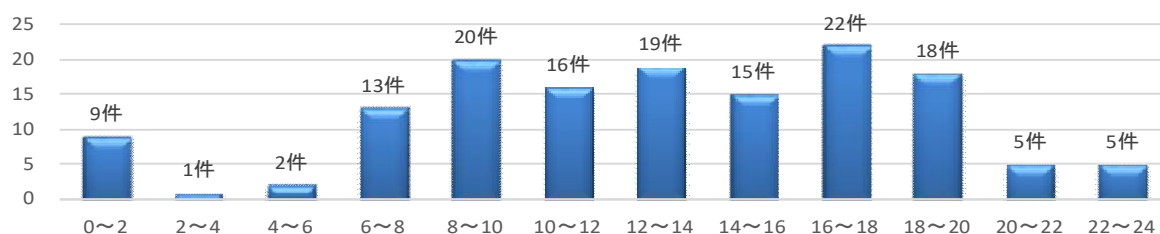

種別 時間	合計	種別									
		火災	交通事故	水事難事故	風水害等	機械	建物等	ガス及び酸スび欠	破事	裂事故	その他
0～2	9	2	4			1	1				1
2～4	1	1									
4～6	2		1				1				
6～8	13		7			1	3				2
8～10	20		8	3			4				5
10～12	16		6	1			5				4
12～14	19		8			1	2				8
14～16	15		9	1							5
16～18	22		8	3		3	5				3
18～20	18		7	1			6				4
20～22	5	1	1				1				2
22～24	5		1				4				
合計	145	4	60	9		6	32				34

救助隊員資格者（救助科修了者）の推移

(各年度4月1日現在)

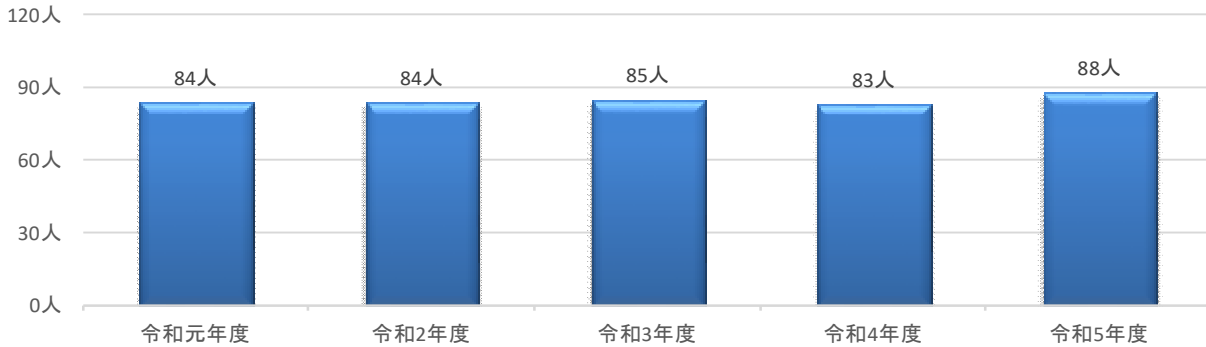

救助用機械器具等の保有状況

※救助隊の編成、装備及び配置の基準を定める省令（昭和61年自治省令第22号）に基づき必要とされる資器材

別表1

分類	品名	数量		
		西脇署	加西署	加東署
一般救助用器具	かぎ付はしご	6	4	4
	三連はしご	9	8	2
	金属製折りたたみはしご	1	1	1
	空気式救助マット	1		
	救命索発射銃	1	1	
	サバイバースリング等	7	8	4
	平坦架	1	1	1
重量物排除用器具	油圧ジャッキ	2	1	2
	油圧スプレッター	2	1	
	可搬ウィンチ	2	2	1
	ワイヤーロープ			
	マンホール救助器具	1	1	
切断用器具	油圧切断機	1	3	
	エンジンカッター	6	4	3
	ガス溶断器	1	1	
	チェーンソー	5	2	4
	鉄線カッター	11	8	6
破壊用器具	万能斧	23	10	12
	ハンマー	3	7	2
	携帯用コンクリート破壊器具	5	1	
検知・測定用器具	生物剤検知器			
	化学剤検知器			
呼吸保護用器具	空気呼吸器	30	25	19
隊員保護用器具	耐電手袋	28	13	5
	携帯警報器	22	27	6
	陽圧式化学防護服	2	2	2
水難救助用器具	潜水器具一式	6	5	7
	救命胴衣	88	46	25
	水中投光器	9	3	8
	救命浮環	3	5	6
	浮標		2	2
	救命ボート	3	1	2
検索用器具	簡易画像探索機	1	1	1
山岳救助用器具	バスケット担架	5	2	3

(令和5年4月1日現在)

その他の救助用器具	投光器一式	10	8	4
	携帯投光器	21	26	19
	携帯拡声器	15	11	8
	携帯無線機	58	41	41
	応急処置用セット	5	1	4

別表2

分類	品名	数量		
		西脇署	加西署	加東署
重量物排除用器具	マット型空気ジャッキ一式	2	1	1
	大型油圧救助器具	1	1	1
切断用器具	空気鋸	2	1	1
	大型油圧切断機	1	1	1
	空気切断機	3	1	
	鉄筋切断用チェーンソー			
破壊用器具	削岩機	1	1	
	ハンマードリル	3	1	
呼吸保護用器具	酸素呼吸器			
	簡易呼吸器	2		
	防塵マスク	4	84	
	送排風機	3	2	1
	エアラインマスク			
その他の救助用器具	緩降機		1	1
	ロープ登降機	2		
	発電機	11	10	6

別表3

分類	品名	数量		
		西脇署	加西署	加東署
高度救助用器具	画像探索機			
	地中音響探知機			
	熱画像直視装置	2	1	1
	夜間用暗視装置			
	地震警報器			
	水中深査装置			

119番等の受信件数

(令和4年)

種別	項目	合計	119番		一般加入	緊急通報	駆け込み	自己覚知	その他
			専用電話	携帯電話					
火災		145	29	98	13				5
救急・救助		7,630	3,187	3,215	1,032	82	60	3	51
その他の出動		412	77	91	108	13	4	4	115
その他	病院照会	4,862	426	868	3,566		1		1
	いたずら	7		7					
	間違い通報	485	108	369	4		3		1
	訓練通報	387	348	37	2				
	その他	1,277	623	590	51	1	5		7
合計		15,205	4,798	5,275	4,776	96	73	7	180

月別総受信件数

(令和4年)

区分	合計	1月	2月	3月	4月	5月	6月	7月	8月	9月	10月	11月	12月
件数	15,205	1,261	1,059	1,022	1,098	1,231	1,134	1,619	1,659	1,222	1,221	1,154	1,525

過去5年間の災害等受信状況

総受信件数

区分	平成30年	令和元年	令和2年	令和3年	令和4年
件数	15,904	15,807	12,602	13,005	15,205

火災受信件数

区分	平成30年	令和元年	令和2年	令和3年	令和4年
件数	194	135	125	91	145

救急・救助受信件数

区分	平成30年	令和元年	令和2年	令和3年	令和4年
件数	7,160	7,010	6,264	6,632	7,630

その他の災害（風水害・油漏れ・怪煙・安否確認等）受信件数

区分	平成30年	令和元年	令和2年	令和3年	令和4年
件数	448	394	374	423	412

その他（病院照会・いたずら・誤報・間違い・119番テスト等）受信件数

区分	平成30年	令和元年	令和2年	令和3年	令和4年
件数	8,102	8,268	5,839	5,859	7,018

消防団編

分団数	107分団
団員数（実員）	4,044人
消防団車両（総数）	286台
出動回数	2,070回
出動延人員	21,803人



過去5年間の管内消防団員数の推移

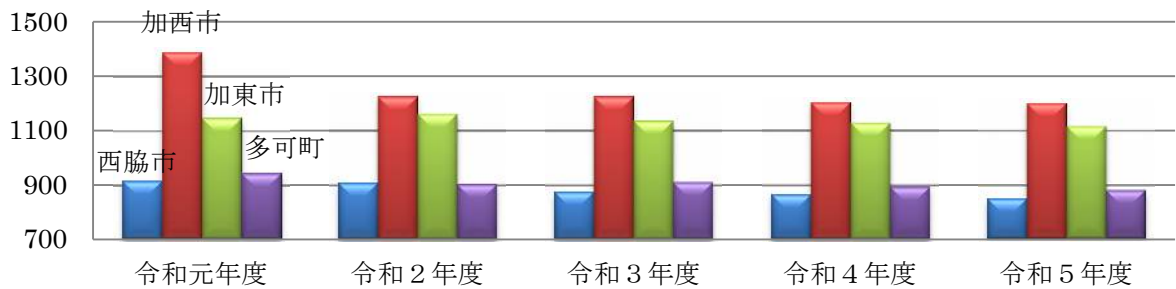

消防団	年度				
	令和元年度	令和2年度	令和3年度	令和4年度	令和5年度
西脇市消防団	914	907	875	866	850
加西市消防団	1,389	1,223	1,223	1,202	1,200
加東市消防団	1,145	1,159	1,133	1,126	1,115
多可町消防団	943	904	910	894	879
合 計	4,391	4,193	4,141	4,088	4,044

各年度における4月1日現在の団員数

管内消防団の現勢

(令和5年4月1日現在)

分団数等	消防団				
	合 計	西脇市 消防団	加西市 消防団	加東市 消防団	多可町 消防団
分 団 数	107	7	12	76	12
部 数	212	55	98		59
団員数(実員)	4,044	850	1,200	1,115	879
消 防 団 車 両	286	55	93	78	60
普通ポンプ車	38	17	1	6	14
水槽付ポンプ車					
小型動力ポンプ付積載車	248	38	92	72	46

管内消防団員の状況

(令和5年4月1日現在)

団員数等	消防団				
	合 計	西脇市 消防団	加西市 消防団	加東市 消防団	多可町 消防団
条 例 定 数	4,295	893	1,173	1,269	960
団員数(実員)	4,044	850	1,200	1,115	879
団 長	4	1	1	1	1
副団長	15	3	3	4	5
小隊長	12			12	
分団長	107	7	12	76	12
副分団長	216	7		150	59
部 長	228	55	98	75	
班 長	798	110	370	110	208
団 員	2,664	667	716	687	594
平均年齢	37.3	36.2	36.4	39.4	37.0

管内消防団の在職年数状況

(令和5年4月1日現在)

消防団 在職年数	合 計	西脇市 消防団	加西市 消防団	加東市 消防団	多可町 消防団
5年未満	724	148	229	204	143
5年以上10年未満	958	221	351	220	166
10年以上15年未満	927	202	305	213	207
15年以上20年未満	739	153	202	207	177
20年以上25年未満	440	92	83	147	118
25年以上	256	34	30	124	68
合 計	4,044	850	1,200	1,115	879

管内消防団の出動状況

(令和4年中)

消防団 出動区分	合 計	西脇市 消防団	加西市 消防団	加東市 消防団	多可町 消防団	
火 災	回 数	75	21	30	20	4
	延人員	2,694	717	919	842	216
風 水 害	回 数	4	2		1	1
	延人員	98	16		1	81
演 習 訓 練	回 数	202	186	2	13	1
	延人員	4,554	1,179	1,339	1,575	461
広 報 指 導	回 数	69	36	25	2	6
	延人員	3,249	94	2,494	531	130
特 別 警 戒	回 数	150	142	3	3	2
	延人員	3,941	581	1,961	893	506
そ の 他	回 数	1,570	1,569	1		
	延人員	7,267	7,124	143		
合 計	回 数	2,070	1,956	61	39	14
	延人員	21,803	9,711	6,856	3,842	1,394

消防団の主な事業

実施月	主 な 事 業	実施月	主 な 事 業
4月	<ul style="list-style-type: none"> ・ 消防大会 ・ 辞令交付式・表彰・感謝状贈呈式 ・ 消防出初式 ・ 初出式 ・ 分団長会議 ・ 幹部会議 ・ 新部長講習・機関員講習 ・ 機械器具点検 	10月	<ul style="list-style-type: none"> ・ 分団長会議 ・ 正副団長会議
5月	<ul style="list-style-type: none"> ・ 北播消防協議会総会 ・ 分団長会議 ・ 幹部会議 	11月	<ul style="list-style-type: none"> ・ 秋季合同訓練 ・ 市街地合同訓練 ・ 一斉非常演習 ・ 秋季火災予防運動防火パレード ・ 分団長会議 ・ 幹部会議
6月	<ul style="list-style-type: none"> ・ 新部長・新入団員訓練(礼式・器具) ・ 水防訓練 ・ 機関員講習 ・ 分団長会議 	12月	<ul style="list-style-type: none"> ・ 分団長会議 ・ 年末研修会 ・ 年末警戒
7月	<ul style="list-style-type: none"> ・ 分団長会議 ・ 普通救命講習会 	1月	<ul style="list-style-type: none"> ・ 重要文化財防火訓練 ・ 人権学習 ・ 安全管理セミナー ・ 正副団長会議 ・ 分団長会議
8月	<ul style="list-style-type: none"> ・ まつり警備 ・ 消防施設総点検 ・ 正副団長会議 ・ 分団長会議 	2月	<ul style="list-style-type: none"> ・ 北播磨地区若手消防団意見交換会 ・ 春季合同訓練 ・ 林野火災合同訓練 ・ 正副団長会議 ・ 分団長会議
9月	<ul style="list-style-type: none"> ・ 分団長会議 ・ 救命講習会 ・ 総合防災訓練 ・ 幹部会議 	3月	<ul style="list-style-type: none"> ・ 春季火災予防運動防火パレード ・ 分団長会議 ・ 新旧幹部会議 ・ 新部長訓練

※令和4年度は、新型コロナウイルス感染症の影響により、消防大会・出初式・初出式や消防操法大会、防火パレード等、主要行事の大部分が縮小開催や中止となりました。

編 集 発 行

北はりま消防本部 総務課

〒677-0054 兵庫県西脇市野村町1796-502

電 話 (0795) 27-8119

F A X (0795) 27-8124

ホームページ <https://kitaharima119.net/home/>